滿洲報

(第三種郵便物認可大正十一年七月廿四日) 發行人 西片朝三 編輯人 金念曾 印刷人 金毅章

昭和二年十二月十日

(本報價目) 每份現大洋五分 每月現大洋一圓 每三個月現大洋二圓九角 每六個月現大洋五圓六角 全年現大洋十一圓 報費先惠郵票不收
(廣告刊資) 一行十四字起碼刊資一日每行現大洋一圓 特別及長期者另議

發行所 中日合辦 滿洲報社 大連市山縣通一四二番地 電話(編輯部(長)七五一三番 經理部 四〇三四番) 振替貯金口座(大連)二十三番

論說

國人之痛苦 (賓)

推倒滿清、改建民國、國人以為從此可以不受專制之壓迫、可以共享共和之幸福矣、不意幸福並未從民國以俱來、而痛苦反較滿清時代為尤甚焉

即如水旱之災、在滿清時代、固屬常有、然其災區之廣、未必如鼎革以後之幾遍全國、其災情之重、未必如鼎革以後之迄無樂歲、雖年景豐歉、無關於國體之變更、而因變更國體之故、時局擾攘、大戰相循、匪警頻傳、一夕數驚、國人救死不遑、尚有心耕耨從事南畝哉、縱觀舉國、除東省沃野、收穫差足自給外、其餘關裡以及江南各省、莫不赤地千里、饑饉連年、以致富者亦貧、貧者益無術以聊生、噉糟糠者有之、食樹皮者有之、其慘狀令人不忍卒言、此國人所受之痛苦一也、加之以胡匪遍地、恣意橫行、其小股打家刦舍、綁票勒贖、猖獗已極矣、大帮則更攻城陷鎮、焚掠村落、其兇暴情形、尤非筆能盡述、斯在東省如同司空見慣、人所共知、若夫內地向稱安謐、雖鼠竊狗盜、在所難免、而成群結夥之胡匪、則為平素之所無、詎自邇年來、到處皆是胡匪、亦與東省相同焉、蓋戰爭不已、潰兵多有、窮途無歸、流為賊寇、因之內地胡匪日益衆多、此國人所受之痛苦二也、而軍閥逞野心、動干戈、爭城以戰、殺人盈城、爭地以戰、殺人盈野、雙方之軍士、固多犧牲於槍林彈雨之中、而無辜之國人、死於無情砲火之下者、尤不可勝數、其已亡者、屍體狼藉、血流成渠、傷心慘目、固無論言、而城郭淪為丘墟、房屋化成焦土、即未亡者、亦以兵燹之餘生、居食無告、顛沛流離、此國人所受之痛苦三也

以上三種痛苦、皆國人於民國成立迄今之所受者也、然有其一、即已難堪、若三者兼而有之、再長此以往、恐國人將無噍類矣、牧民者非特不加撫恤、且苛政繁興、橫征暴斂、徵糧徵草、徵夫役車馬之事、雷厲風行、不稍寬假、其痛苦又如何耶、嗟我國人、胡不幸一至如是哉

張宗昌電告國務院 徐州馮軍被擊退 (九日北京專電)

直魯軍現已反攻戰局有利

國務院接張宗昌電告徐州馮軍又被魯軍擊退馮軍已後退至距徐州三十華里之地點直魯軍現取反攻姿勢戰局又於魯軍有利云

報告所獲戰利品 (九日北京專電)

張宗昌致電北京帥府

張七日夜由徐州戰線電告帥府謂馮軍四萬五日攻徐州魯孫軍元六兩日與之激戰獲砲三門迫擊砲十門小槍三千鐵甲車一輛俘虜三千馮軍退往隴海西方聯軍追擊三十華里此役師長旅長團長死傷達十餘名云

京津要人希望和平 向南北運動議和 (九日北京專電)

已有謀使蔣介石聯絡進行者

京津要人鑒於連年兵禍內憂外患頻至者來皆希望努力勸告停戰以謀南北和平已有運動蔣介石與其他軍閥聯合以求對外的同情而脫極端戰爭之慘禍有識階級更希望列國不出強硬之干涉政策囊其間接與中國之和平運動云

涿州開城尚待商 (九日北京專電)

晉軍已提出兩條件

京漢線涿州經該地及旅京山西同鄉會斡旋晉軍提出左列二項條件
一、武裝繳與同鄉會
二、奉軍須優待將卒
現正在交涉中俟得奉軍同意即可解決云

態度可疑即槍決 (九日奉天專電)

奉天兵工廠之嚴防便衣隊

奉天兵工廠因日來便衣隊之活動大有神經過敏之態度嚴命該工廠整理委員凡認為態度可疑者即槍決之云

美使會見王外長 (九日北京專電)

所談之日美借款及無電問題

美使馬慕瑞八日午后四時訪外長王蔭泰會談一時半王氏曾謂中政府對於美政府承認摩爾甘商會借款與滿鐵一事不得不認為美國有意積極的扶植日本對滿蒙勢力之發達故希美國再加以考核云

旋又質詢日美東華無電交涉馬使謂關於該社債並無國務省之關係美國對政策無何變更仍持待中國事態解決之態度深願以友的地步希望時局早復安定至於無電問題日美間並無何等具體的諒解云

上海江灣 火藥庫爆發

八日朝八時半市外江灣機器局附近火藥庫爆發死四名傷十二名官廳現正調查原因中(九日上海專電)

上海電車工潮 復工忽又停頓

因監督被暗殺

電車罷業應由七日復工適是日午前八時電車總監督某在自宅被罷業暗殺團殺害形勢遂因之一變又不能開駛會社方面決截至九日不復工者即解職云(九日上海專電)

湘桂合作可成

漢口特訊、湘代表返長後、與桂軍態度漸趨一致、李宗仁電西征軍停止軍事行動、並謂唐(生智)部既認已往輕率、不宜追之過甚、李此舉實為攻粵

風雲變幻閩局

新舊軍傾軋無已

福州通信、此次閩省肅清閩南新編軍餘孽、由陳銘樞所部第十一軍自省開往下游、取包圍形勢、當查十一軍各部中戰鬥力最強者為蔡廷楷所部第十師之第二十八二十九三十計三團、及黃質勝所部之二十四師之第七十七十一計兩團、現此五團約計八千精兵、半由興化入泉州、半由廈門入漳州、取包圍新軍形勢、新編軍方面高義楊漢烈部郭鳳鳴各部本係烏合之衆、聞大軍南下、已大起恐慌、十六日高楊等會議結果、決由泉州退守安溪、蓋安溪多山、乃高義等營土匪生活時之老巢、客軍地勢不熟、較難攻取也、是日會議決定後即開始撤退、由泉州退溪尾、由溪尾退安溪、十七日泉城即無新編軍踪跡、十一軍其昌、

編練科長劉堯、人事科長陳友錡副官處長嚴漢明等、此次十一軍南下、該廳派有特派員徐碧蒼數人隨軍南下、以資襄助、農工廳長黃展雲已於二十日就職、該廳地址指定射圃裡實業廳舊址、因未修理完竣、暫假市司程黨化教育訓練所辦公、該廳重要職員、昨由黃氏提出於省政府委員會、係秘書高書田陳景黃宸亞、一科科長楊挺秀二科科長陳中、三科科長李睡仙、四科科長江秀游已經委員會通過、其餘各科科員在斟酌中、尚未確定發表云

日前江西省委員彭程萬以查辦謝案來閩、三十二軍長錢大鈞、以接洽軍事來閩、現錢氏以十一軍對生、已趁輪赴回汕頭、十一軍對於肅清閩南新編軍、日來積極進行者、亦係受粵戰影響、蓋十一軍擬於短時間解決新編軍後、開赴粵鎮懾也、聞彭氏對閩當局槍決謝瘦秋經過情形已經明悉、回籍後將有一篇明晰公允之報告云

南京之擡屍通行 西山派已成矢的

李烈鈞向死屍六鞠躬

國民政府保護人權令

南京通訊、自蔣介石返國後、黨務糾紛、日甚一日、二十二日慘案發生後、黨務風潮尤形擴大、而西山會議派則成衆矢之的、連日打倒西山派之聲、洋洋乎盈耳、同時更大呼打倒特別委員會、打倒省市黨部等、蓋以上述各機關均有西山派份子攙雜其間、因一概反對、而糾紛更甚、茲將今日所得消息、述之如下

各界所組織之慘案後援會、已正式成立暫、借楊將軍巷省農民協會辦公、其內容組織如下(一)常務委員黃出傑(中央黨校)鄭會侯(省農協會)崔子信(市學聯會)秘書謝張熊(四中大)(郭體乾金陵大學)(二)宣傳謝清(女界慘案後援會)全國學聯會(三)調查、邱一匡(市婦女協會)章阜春(總工會)(四)交際劉曉嵐(市政府)(五)庶務張國棟、吳崇惠、一面更請其他各機關團體加入、擴大組織、又自慘案發生後、民衆學生被慘殺或受傷者是衆、各機關各軍委會、商民協會、市婦女協會、省政府、各校各團體、均赴醫院誠懇慰問、今日市政府又派員携現洋一百五十元前往該院及總工會弔問死傷、並將携去之款、撥給各傷亡者、以示誠懇意思、中央黨校學生受傷學生袁太熙(九年二十四歲、廣東人)因傷重斃命、該校學生特於二十八日下午二時將袁屍首、用黨旗包裹以八個敦員扛擡、導以軍樂、遊行街市、血將血衣十餘件、用竹竿址起遊行、衣上血跡殷紅、觀者多為下淚、各生均夸纏黑紗、以誌哀悼、沿途高呼打倒西山會議派等口號、並整隊遊行至國府請願、請求懲兇撫卹、當推逢化文、艾疏英、劉家樹等四人、代表入府謁見李烈鈞、陳述一切、並請其出府、李隨至門外、向屍行三鞠躬禮、次即向大衆報告、謂政府對於此事決接受各位要求、懲兇撫卹、明日國府開會、當有議案提出、總之政府因防範未周、致革命青年受意外之危害、誠屬不幸之事、但事已至此、政府惟有徹查主使及懲辦兇首、以慰死者、旋由代表劉家樹要求政府立將此案公為辦理、李完全接受、事畢、李又向死屍三鞠躬而入

又訊二二慘案、發生後民氣異常激昂、翌日、國府即發表關於二十二日事變經過、謂係共產黨從中擾亂、已令司法部派檢察官以法律手續查辦、並撥款妥為撫卹、其次李烈鈞又向政府報告、謂是日見有着西裝者在復成橋附

槍、致釀成事變、並自請處分、但政府方面始終尚無其他表示、致各界奔走呼號之聲、高唱入雲、空氣緊張、迄未稍殺、二十九日國府舉行第二十次會議時、到李烈鈞等十餘人、由譚延闓主席、當由常務委員李烈鈞提出本人慘案報告、並請求予以處分、當議決、李烈鈞所請予以處分一節、着勿庸議、對於二十二日慘案、嚴飭軍委會司法部、依照法律手續嚴查究辦並派員辦理撫卹、療治傷亡者、一面更通令軍警及司法官吏、以後對於保障人權、務須特加注意、對於開槍原因、並未述及、亦未云係共黨趁機滋事、令文即於晚間發表、茲覓錄之如下、國民政府令、據軍事委員會南京特別市政府暨各團體報告、本月二十二日公共體育場發生事變、殊勝痛惜、政府關心民瘼、平時調誠將事、總恐愛護難周、不期驟生事端、因保護之疏、釀意外之變、在事官兵固屬咎無可辭、政府日擘心摔、引咎之餘尤深軫懷、除再嚴飭軍事委員會、司法部按照法律手續、嚴查究辦、並派員辦理撫卹療治傷者外、為此通令軍警及司法官吏、以後對於保障人權、務須特加注意、毋稍疏忽、是為至要、切々此令、常務委員譚延闓、蔡元培、李烈鈞

居正等十八人 停職被監視

滬訊、十一月二十二日、南京之慘案、南京民衆認為與有重大關係者共有十八人、呈請中央執行委員會查詢究辦、二日下午預備會中各委員加以愼重之討論、一致議決、翌日致電南京、將民衆指定之十八人、即日定停職監視、聽特別法庭檢舉訊辦、查民衆指定之十八人、為居正、謝持、覃振、鄒魯、高方、葛建時、潘宜之、王崑崙、傅汝霖、何西萍、等十八

李宗仁提議 對蘇俄絕交

上海特訊、李宗仁在預備會議提議、中國與蘇俄須斷絕國交、蘇俄在華領事館、一律撤銷、俟蘇俄停止在華赤化宣傳、中俄始恢復國交

張發魁片面理由

致李濟深之一封書

滬訊張發奎致李濟深函云、先生交得昭兄帶來的信、已經奉讀了、以私人情感而論、先生肯用此「語重心長」的話來指示我、真是感激之至、可是站在革命立場而情感往往和私人情感相反、至少也有些不同、以「革命的感情」來觀察大局的詞意、則未免許多誤會、弟是望先生撤開「私人情感」而進於「革命情感」的人、所以不得不向先生解釋、先生也許又要罵我「徒唱高調」、然而「高調」自「高調」、「反調」自「反調」、護黨如果認為是「高調」那麼「容共」自然是「反調」了、弟願承為唱「高調」的人、決不願承為唱「反調」的人、這兩件絕不相同的事若混為一談、則釋尖二先生永久弄不清楚、所以弟在未正式答復先生來函之前、須先述第二方面軍分共之經過、請先生平心靜氣許我得盡欲言、賀葉在南昌叛變、即實行要來奪我革命來源地的廣東、當時聲勢赫赫、大有所向無前之概、先生見惡化勢力如此雄厚、諒在粵兵力難以應付、乃促陳可鈺先生扶病來滬、責第二方面軍諸武裝同志須速趁時返粵、助先生鞏固革命根據地、凜然大義、實不容辭、故即夕議決班師回粵、弟且和陳可鈺先生由海道先歸、表示竭誠擁護先生一致討共、不料竟有人謂此為共黨苦肉計者、然奸人太大的造謠敵不住小小的事實一證、所以第二方面軍仍不顧一切星夜歸來、蓋欲迅速以事實而證明本軍非共黨行軍過嶺南之日、正賀葉猖獗到極之時、會昌瑞金等役討共軍竟至連地失利、始克鞏固、乃先生暗使粵方將領陳濟棠先生及派員煽動十二師官兵反對黃琪翔同志、意圖污辱十二師官兵的人格、分散第四軍革命的力量、幸十二師官兵深明大義、忍辱不較、仍以同滅大敵共黨為前提、兼程至粵、果然、潮梅緊急、省垣虛驚、第二方面軍喘息未定、即受命衛固廣州的後防、使前方將士無後顧之憂、得於最短期間撲滅聲勢赫赫之賀葉、則第二方面軍之對粵雖不能算有功、但總可告無罪嗎、因為若非誠意擁護先生討共計劃者、則當先生出兵潮梅之際、只須一紙宣言、發表些似是而非的「容共」政見、廣東政局當可不費一兵一彈取而自代、何必遲至今日始「徒唱」先生最忌之高調呢、第二方面軍既非共黨亦非容共、自有上述的事實可以證明、先生本可冰釋無疑、乃先生來書竟謂、「七軍之來粵、全為助平共黨、因代平共黨而得罪此軍同志、則四軍自處如何」先生之意似暗指四軍以共黨自處矣此橫加之罪、弟與四軍諸武裝同志誓死不敢領受、且弟自前方回粵至今、始終以吾黨敵人係共黨、不過共黨武力現已解除、惟有擁護先生努力以建築革命的新廣東能了、所以弟歡月以來、直接間接的皆要求先生「一個主張」「對外反對非法的特別委員會以救本黨危亡、對內裁減軍費肅清土匪以除民衆痛苦」乃先生受李寬(黃紹雄字)等包圍、對此主張態度灰色、始終未曾自動地領導群衆共出一個正確的宣言、打過一個鮮明的通電、左推右諉、謂黨國大計、須待汪先生回粵主持、汪先生終于回粵了、而一切救黨主張、仍格于先生之灰色態度不能行使、只得再往上海去、同時季寬復調兵遣將以討唐及回桂為名、市重兵于西北江、東江方面則留陳濟棠師、皆向駐省各軍取包圍之勢、其心之毒、其計至險、於是省方各軍為救黨及自救計、迫不得已於十一月十六夜起而為護黨運動、解決所以使先生有灰色環境之季寬、這種快刀斬亂麻的手段、正是革命黨人應取的態度、無論於黨於國或於先生個人革命的歷史都有莫大的利益、不料又有人說、這是受唐生智的利用、試問護黨軍不起于唐生智未倒之前而偏起於唐生智既倒之後、明眼如先生當能辨別、當時弟留港聞此消息、以為季寬既去、朝夕所望於先生者、行將有實現得機會、黃琪翔等並且電請先生迅速回粵主持大計、乃先生竟回示謝絕、謂「如此言擁護、惟有謝謝而已」是先生專護黨運動之阻撓、不僅受季寬等包圍而為自[illegible]主使者、唉不圖弟對先生之革命希望到今日竟宣告絕望、護黨軍起後、如果我是不革命的、也可學人三揖而復進、但不客氣的我見國民革命將有中斷之虞不敢後人、先生既不屑歸來恐各武裝同志滿腔熱血快要失了時間性而降落、所以不避嫌疑、於十九日毅然出港返粵、十一月十七日至今、廣州市面秩序一如先生在粵時之安寧、先生來函謂「不問敵寓及後方同事、槍殺人及搶劫於顯已足」究不知從何說起、貴寓人物無恙、門第依然、早經電告、豈不相信、至於後方同事、僅拘經理人員一二人清算數目罷了、這是不能避免的事實、也是不得已的辦法、請原諒、清算後旋經釋放那有不「足」於先生之「愿」的事呢先生又謂「弟平心自問、對兄未曾有惡意、予取予求、翻一覆四、都能忍受」以私心情感而言、的確「皇恩浩蕩」應該「三跪九叩」的向闕謝恩、但是黨國養兵儲將、到底是私人用呢、抑應為黨國用呢、現在西山會議派廣化開除分子僭竊黨權、篡踞中央黨垂危、亡在旦夕、用黨國的軍隊為黨國救亡、雖云名正言順、實亦因感先生「予取予求」之德、才不惜委曲求全、「翻一覆四」的要求先生起而做護黨的非常領袖、因難道「予取予求」之恩、便要黃袍加身方有不須忍受的樂趣、而「承受得起」嗎、至謂「後方同事、不能為兄忍受、弟亦惟有聽之而已」後方同事、對此護黨運動的觀念如何、弟固不能盡知、然若有因此而開倒車不愿忍受者、弟豈但先生惟有聽之」即弟亦「惟有聽之而已」先生又謂「人好以悖逆兒詐為能、如陳老煙、而今何若」三復斯言、先生似乎指弟是陳老煙、而先生以總理自居、踦直截地說一句、陳老煙反對總理、是根本反對總理的主義、自己想做兩廣皇帝罷了、這次護黨運動、是這樣的內容嗎、不是我們總理辛々苦苦遺給我們的黨現在被他人篡竊了嗎、不是忠實的同志要求先生領導着去拚命把黨奪回來而先生殊不願意或者不屑做這種斷工作、總釀成十一月十六夜護黨各軍的義舉嗎、那末、怎能得先生如此撫今追昔大發「世道好還」之牢騷式的嘆氣末了、弟要告訴先生一句話、現在的世界已走上革命的軌道、只有好進、沒有好還「好還」二字、是革命途中開倒車的飾詞、望先生審察、北風多厲、尚乞珍重、弟發奎

徐謙資格問題

滬訊、二日下午之預備會中、各委員、以執行委員徐季龍、因有附逆嫌疑、在南京開會時、曾經各委員議決、交中央監察委員會審查、徐氏現已到滬、月前對人表示、此次會議、渠當出席、徐氏究竟有無出席此次會議之資格、乃成為一問題、故會提出討論、嗣經各委員議決、留在大會中討論

粵戰張發奎軍 又已佔優勢

香港特訊、陳濟棠蘇世安各軍、分從惠陽海豐河源三路攻省、張發奎派李漢魂率軍赴龍門、協同駐惠許志銳師分路迎擊、陳濟棠軍初佔優勢、近因錢大鈞似受黃琪翔運動、突採中立態度、撤回梅縣、陳軍孤力、退守紫金、電促范石生即日出兵北江、牽制省軍行動、又粵訊欽廉八屬宣布自治

大連油房聯合會廣告

逕啓者茲為本歲入秋以來原料大豆與製品豆餅豆油之市價甚失均衡經本會全體會員八十名總會之決議為調節生產起見特定於十一月二十日起至十二月三十一日止全體休業恐未週知特此謹告

大連油坊聯合會啓

開彩 (陽曆十二月三十一日 陰曆十二月八日)

中央政府批准 獎券發賣 一張售大洋一元 發行總數五萬張
頭獎現大洋壹萬元
中籤總數一萬二千〇六十三張
中籤總額共計二萬五千元
凡開彩後未中獎之獎券按照本公司發行獎券章程所定得更換本公司股票每月發行一回月底在青島當衆開彩
惟不在關東州內及滿鐵附屬地出賣
(各地都有分銷處)
龍口商埠局 興築公司 獎券發行處 青島館陶路三十四號地

遺失滙票緊要廣告

敝號本月三號由開原益昌恒滙長春本櫃正金銀行一二三九〇〇號滙票壹張金額鈔票壹萬圓整中途丟失嗣後勿論落在中外人手概作廢紙除在該行另行補發外特此廣告聲明

長春 廣盛店主人啓

農工公報淺說出版廣告

農工公報為刊布關於農工法令規章及其他各項文告機關五日出版每冊定價參角半年壹元陸角全年參元本國及日本郵費在內歐美各國每冊另加郵費壹角另刊農工淺說一種闡啓新知指導農業每月二冊逢月之一日十五日出版每冊參分全年陸角郵費在內現在第一期均已出版凡願訂購者請逕投函或電詢北京農工部總務廳接洽可也電話西局八百五十六號

四洮鐵路局招考電報學生廣告

一、宗旨 為養成電報專門人才並為於必要時調補車務員司預備
一、額數 三十名備取十名以內以備補缺
一、身世 家世清白體格健全品行端正者
一、年齡 十四歲以上二十五歲以下者
一、資格 初級中學畢業及與同等學力者
一、試驗科目及程度 甲、國文 須思路清晰辭能達意者 乙、算術 四則命分小數比例 丙、外國文 英文或日文淺近通用者
一、報名日期及地點 十二月八日起十二月十六日止午前九時至十二時午後一時至四時在總局號房
一、報名手續 報名時繳交最近四寸半身相片及試驗費現大洋一元無論考取與否概不發還有文憑者並須呈驗發榜後定期發還
一、考試日期 十二月十八日午前九時至十二時間試驗國文午後一時至四時間試驗算術外國文應考各生應於午前七時半齊集考試地點自行携備毛筆墨盒鉛筆鋼筆墨水吃墨紙等應用文具聽候唱名入場除筆墨字典外不得夾帶片紙隻字
一、考試地點 借用四洮交通中學校舍
一、訓練 設立電報養成所俾習電報及關係學科約六個月畢業在期間日給飯費現大洋三角講義教紙筆墨費宿舍費統歸自備
一、待遇 畢業後呈請局長指派服務酌給薪津
一、限制 畢業後三年內為本路服務義務年限除因重病不能服務外倘有中途去職者所有在養成所之一切費用均應照價賠償於錄取入所之時一律取保人以資保證

四洮鐵路管理局工務材料招標廣告 第四十五號

本局呈奉令准招標購買工務材料計分二十一組標單證書費每組現洋壹元圖樣每組現洋五元訂定十二月二十日在奉天大西邊門外駐奉辦公處開標凡殷實商號有願承辦此項材料者可逕至本局材料課或滙款或至公處領取標單及證書圖樣等件各組押款數目詳表列後一切手續均按招標章程辦理此告

押款表

第一組 鋼軌 大洋一千七百元
第三組 信號 大洋三百八十元
第五組 木材 大洋八百元
第七組 水道 大洋一百二十元
第九組 建物 大洋二百五十元
第十一組 釘類 大洋一百七十元
第十三組 [illegible]
第十五組 [illegible]
第十七組 [illegible]
第十九組 [illegible]
第二十一組 [illegible]
第二組 道叉 大洋一千二百元
第四組 枕木 大洋二千三百元
第六組 五金 大洋九百元
第八組 電汽 大洋四百五十元
第十組 工具 大洋二百六十元
第十二組 顏料藥品 大洋一百卅元
第十四組 [illegible]
第十六組 [illegible]
第十八組 [illegible]
第二十組 [illegible]

上海未有之婚禮

黨化之敎會派先後並行

蔣介石宋美齡之最快一日

滬函蔣介石與宋美齡一日在大華飯店正式結婚之前，先於西摩路宋宅行一基督敎式之婚禮，係循宋母之請也

此項儀式名曰祝福，實則完全一敎會式之婚禮也，各項文件如左

△證婚人致詞　諸位親愛的兄弟姊妹們，我們今日在上帝與蔣宋二府的親友面前爲蔣介石先生宋美齡女士舉行婚姻的聖禮，婚姻是我們中國人倫中最大的一倫，易經上說，有夫婦然後有父子君臣，其神聖高貴無可倫比，基督在世的時候，特地赴迦拿地方的婚筵，亦是注重婚姻的意思，聖保羅說婚姻一事，非常貴重，不可草率，我們應當謹敬遵奉上帝之意旨，成就這件大事

△蔣介石誓文　我蔣中正，情願遵從上帝的意旨，娶你宋美齡爲妻，從今以後，無論安樂患難，健康疾病，一切與你相共，我必盡心竭力的愛敬你，保護你，終身不渝，上帝實臨鑒之，這是我誠々實々的應許你的，如今特將此戒指授予你，以堅此盟

△宋美齡誓文　我宋美齡，情願遵從上帝的意旨，嫁你蔣中正，從你爲夫，從今以後，無論安樂患難，健康疾病，一切與你相共，我必盡心竭力的愛敬你，保護你，終身不渝，上帝實臨鑒之，這是我誠誠實實的應許你的，如今特將此戒指授予你，以堅此盟

△證婚人宣告　蔣介石先生與宋美齡女士，今日已在上帝和蔣宋二府的親友面前交換戒指，互立盟約，結爲夫婦，我如今特鄭重宣告他們二人已正式結爲夫婦

△禱文　我們天上的父，你是統治世界萬民的大主宰，是人類愛情的源泉，我們今天奉你的命結合蔣先生與女士爲夫婦，我們要感謝你的大恩，求你使他們伉儷之情，與日俱篤，使他們凡事相愛相助，得到人生圓滿的幸福，求你使他們組織理想完美的家庭爲中國社會確立良好的基礎，今日中國人民創鉅痛深，求你大施憐憫，使他們夫婦二人能時刻警惕努力進行革命工作，求你使他們有爲國犧牲的大勇，能奮勵直前，勝過任何艱難，求你使他從今以後，在建立新中國的大業上，能更有偉大的貢獻使全國人民都得享受無上的幸福

△祝福　願上帝天父保佑你們，賜福與你們，引導幫助你們，叫你們一生一世，能完成上帝的意旨，榮耀他的聖名，亞們

大華正式成婚

戈登路大華飯店跳舞廳，爲蔣宋正式舉行婚禮之地，時未三時，門前汽車已列若長龍，附近觀看熱鬧之居民，咸企足引頸以望，障如肉屏數以千計，中西探捕，則執鞭以驅，行路者與人力車，均須繞道以過，戒備至爲森嚴，男女招待員計三十六人，胸懸水紅綢帶來賓非持柬者，雖故舊勿許入，廳前設短桌四，備筆墨紙簿，到者簽名後，各贈圓形紀念章一，金字而紅底，中書蔣宋兩字，各簪胸前，始被進廳，大華陳設，本極富麗，裸體之自由神兀立於中，似是來客過多，乃掩其玉膚而作嬌笑，神四周麟花環繞，自廳前至禮台紆迴曲折之道，地毯上復幕以紅布，兩旁每隔兩碼地，植一白松之木架，遍紮青松白花，架與架間，之綠草連接作曲欄，禁人踰，響巨燈高懸，亦瀰結鮮葩，其下垂垂以瓔絡，禮台前置大花盾二，高逾三尺外白地，中綴紅花之雙喜，左右各一，台上懸黨旗國旗及中山先生遺像，銀盾花籃聯成之屬概不懸掛，台中以松柏葉建成一亭，前一琴桌，上置花插二，證書二及硃色印泥等物，台上左爲親屬座，右爲證婚人等各要人座，台下左爲女賓，右爲男賓，每一圓桌四週，列椅七八，台之左右前後，炭精燈多至五六具，攝影機縱橫計十七架，手提者尚不計焉，來賓到者無慮千人，女賓佔其大半，黨國要人則有汪精衛吳稚暉楊樹莊、褚民誼黃膺白張定璠等，證婚人中蔡子民譚組菴余日章均着袍褂，王正廷則穿大禮服，廖仲凱夫人何香凝女士御閃色緞製旗袍，而界傳咪，馮玉祥夫人李德全女士目架圓鏡，衣一淡紅色暉曦旗袍，長幾逾踁，神采奕々，胸際均懸大紅絹花，女賓數百人中，衣無不綺麗如天仙，蹀躚座間，宛如千百彩蝶之蹁成翅翔，笑語譽喧，脂粉香膩，人謂蔣宋婚姻高貴如神仙眷屬，我更謂大華廳中來賓如入神仙窟宅，女賓中兩人最美，亦最爲人所注目，一爲宋子文夫人張七小姐，七小姐素以艷稱，竟體苗條，銀色之衣罩一如碎錦之長馬甲，斗蓬爲絨製，作深藍色，白皮四緣，髮鬈曲作左右分，雙頰紅艷如玫瑰初放，輕顰淺笑，時依依於宋老夫人膝下，同坐臺前右側之第一列，宋老夫人則衣藍緞旗袍，一爲唐瑛女士，唐女士自嬪李君，交際場中芳蹤久寂，衣一暗綠色短，袍周旋於女賓之間，面部較前畧形豐腴，如鮮花初着朝露，位置適在臺左，與宋夫人相對時至四點二十分，公共租界工部局之音樂隊開始奏樂，來賓紛紛就座，由邵力司儀，首主婚人證婚人入席，蔣介石之兄錫侯立琴桌之左，證婚人蔡子民中立彩亭中，左爲何香凝，右爲李德全，何右爲余日章，李右爲余日章李右依次爲譚延闓王正廷，新郎蔣介石乃與其襟兄孔庸之並肩緩步偕入，△相劉紀文隨後，止於臺左，均向外立，於是五六架之炭精燈同時放光，攝影器亦競趨向前，全場視線不期全集於蔣之一身，越一分鐘兩女童持花籃前導新娘宋美齡挽其兄子文之臂入場四女△相左右夾持，兩童子則曳其長紗，登臺後與蔣同時向內並立，全體起立向黨旗國旗總理遺像行三鞠躬禮，由證婚人蔡子民宣讀證婚書後，新郎新娘證婚人主婚人相繼用印，蔣宋之印爲長水晶所製，兩人均上前親自蓋印證書備二份，係泥金箋，婚後各執一紙，當新郎新娘相對行一鞠躬禮時，兩人視線不期相觸，來賓乃競鼓其掌，蔣氏於生平最愉快一日中之此愉快一分鐘間，乃喜溢而部初猶嚙唇強忍，終至仰首發譽笑，台下人和之，歡聲乃震屋瓦矣，時孔庸之大呼請來賓就坐，相對一台中某西人遂高唱證婚歌，新郎新娘向內謝主婚人證婚人，又向外謝來賓各一鞠躬禮成，新娘乃挽新郎之臂級而下台下女賓早繙有菊瓣盈掬，劈面亂擲，新娘幾爲却步，則斜睨新郎之面，大有暗呼行不得也哥哥之概，宋子文夫人與唐瑛女士立最前，花瓣亦最多，迨新郎過時如天女散花之繽紛雜投，蔣氏頭作左右旋，但中的者已不少，而蔣氏亦爲花瓣破顏，於婚禮中再作一度之失笑矣，婚禮既畢，新人在廳右並坐攝影，但以來賓過多，久々未成，至六時左右始同回岳家將於今晨花車赴杭度蜜月來賓則於饗後自由茶點電燈光中始陸續而去

還軍政於滇人以謝民衆

龍雲電約胡張同時下野

雲南通訊云，雲南自六一四以還龍胡張三最高將領，意見分岐，內訌頓起，半歲之中，軍隊則轉戰不息，股匪則趁勢搶刼，昌進亡無日，龍雲特電約胡張同時下野，軍政還諸滇人，以謝千七百萬被難民衆，惟聞胡張對此尚無切實表示，茲由友人處覓得龍軍長致胡張電，特爲照錄如次

省城分送省政府馬王由態丁各委員，各團體，各機關，各部隊，各報館鈞鑒，頃致胡子嘉張伯群一電，文曰曲靖探送胡子嘉，張伯群，暨各師旅團長同鑒，前以吾儕閱墻之爭，致遭客軍壓境之辱，引狼入室，或出一念之差，亡羊補牢，猶幸爲時未晚，已誤不再誤，繫鈴還望解鈴，故曾屢布腹心，冀相覺悟，旋接子嘉函電，及所向各界宣言，均謂乞援鄰省，實爲解救曲圍，但求曲圍朝解，即令黔軍夕退，並以人格擔保，而伯群支電，亦認負責退出黔軍，對於六一四之舉，尤深表悔憾，誓本改革初志，貫徹二六主張，當有蘊山在曲與伯群面訂盟約，既經雙方將領簽名蓋章復有各界代表在場作證，我軍即於十月九日依約解圍撤兵回省，以爲信誓昭然，外侮可期止息矣乃我軍踐約惟謹，兩弟竟食言而肥，非特不退黔軍，更招川匪續至，近復移至曲靖，不知意究何居，若以雲在滇一日，則兩弟一日不能甘心耶，雲自樂於犧牲一切，以滿兩弟之欲，但兩弟在滇一日，而民衆仍一日不能安枕，願兩弟亦犧牲一切，以減全滇民衆痛苦，蓋今日全局洶洶，祗爲吾三人之故，已覺愧對桑梓，倘再兵連禍結，必陷全滇於萬劫不復之地，雲固不欲爲此罪人也，卽兩弟亦憬然思返，不必爲此罪人也，即以今日實力論，雲部實倍於兩弟，且皆精銳，得民衆同情，而雲猶不欲擁以自重，兩弟實力及民心向背如何，爲明當自知之，似亦無所用其留戀，今謹以最懇摯之意，奉約兩弟聯銜通電解職以謝全滇，並酌定日期，同時携手出游，思過海濱，藉圖自贖，所有滇事，一切悉聽民衆公意處理，吾輩負咎之身，自可無事置喙也，癥結所在，一言而解，如承贊同，幸速裁復，即由兩弟主稿見示，並請決定離滇日期，以便偕行，是所至盼，龍雲支印

直魯軍繼續崩潰

內部復將發生兵變　東訊

據日本接到確實消息謂濟南兗州間之鐵路已異常混亂故向徐州濟寧方面輸送援兵已成不可能之狀感再兼徐州曹州濟寧等處直魯軍繼續崩潰節節敗退原因駐紮濟南省城之直魯軍亦有動搖之表示加直魯聯軍二三月來軍餉概不發給該軍等內部之態度益形險惡恐有兵變之虞亦未可知是故日本陸軍部接到此項報告後對該方面事頗爲注意云（九日東京專電）

英勞動黨議員接波首相和平

宣言在議會朗讀

英國前勞動黨內閣時之外務次官現下議院勞動黨議員波僕碧氏於八日在議會席上提出波蘭德頓首相致該黨之和平宣言通告書一封該宣言書署名者竟達十二萬八千七百七十八人男女之多茲將該書大意錄左　我等政府無論如何決無挑起戰爭之意志且無支持戰爭之心理至對軍事勞務概行拒絕云云此項宣言書力說解除國際間之戰爭及以文明方法作國際仲裁等以便解決一切據聞與此同樣之宣言書曾致德國一通並美國二通云（九日倫敦專電）

駐奉日總領事將任瑞西公使說

據日本某方面消息謂日政府將於十二日之定期任命外交官吏機會時發表調陞現駐奉天總領事吉田茂氏任駐瑞西國公使之內定所遺奉天總領事一席擬調現駐上海日總領事矢田七太郎氏繼任云（九日東京專電）

不信任案通過市長決定辭職

後繼尚難確定

日本東京市西久保市長因不信任案由市會通過申請解散市議會復被拒絕結果決定自動的辭退市長之職至於後繼市長人選刻正物色中據云藤山雷太勝田主計兒玉關東長官守佐美勝夫有吉忠一藤村義朗氏等均在被推者之中將來實現究屬誰氏目下尚難決定云（九日東京專電）

日對魯省僑民

生命財產安危刻正講究對策

日政府近鑒馮軍勢如破竹極力前進愈將進抵其目的地濟南萬一路落則山東所有土匪亦必隨之蜂起故日當局刻正急々講究對策云（九日東京專電）

日皇登極大典

豫算費已決定

日本大藏省會議關於日皇登極大典禮費之豫算案大體終了後復經九日閣議通過該豫算額爲一千五百萬元云（九日東京專電）

鮮政務總監後任有變更

朝鮮總督府政務總監之後任者雖已內定爲川村竹治然最近日政府又擬舉前內閣書記長樺山資英氏目下正與該氏交涉中云（九日東京專電）

紛糾無電案將開始交涉

中日美無電問題本決定依駐華美公使馬讃瑞氏與日外務次官出淵氏豫備交涉大體案進行惟我國側近將加入改爲三國之具體交涉至於會議地點選定一層美國希望在華盛頓舉行日本側主張在北京目下仍無何等決定但日美最近將實行內部交涉而確定具體案云（九日東京專電）

日暫不派兵赴魯

僅發警告要求充分保護日僑

日政府關於馮玉祥軍對直魯聯軍之戰況非常注意九日定例閣議協議山東戰事形勢若果陷於危險之時在魯日僑生命財產之保護對策結果似畧決定山東日僑生命財產雖近危險時機暫無直接派兵之舉僅對馮軍及直魯軍發出嚴重警告促其兩方對於在魯日僑危險特爲注意並要求加以充分之保護該警告之效果如何再定第二段態度云（九日東京專電）

美大總統聲明次期不再當選

股票均皆暴落

自美大總統顧理治氏在議會聲明次期大總統選舉決不再爲當選之候補者後政界前途頗感不安紐約股票市場即行軟化一般主力股票均皆暴落云（九日紐約專電）

法將試行巴黎河內間之航路

法國飛行大佐安德亞氏最近擬由巴黎起經哈諾伊而至安南止完全開拓爲航空聯絡路線不日將由其他四名飛行士加入共同開始第一回試驗飛行此種飛行計畫之目的專在擴張對中國日本滿洲等方面之通商路云（九日巴黎專電）

徐州空戰記

黨軍飛機之活動

寧西，十一月廿六日，軍委會航空處長張靜愚，派飛機第一隊隊長高子耕，率同副隊長石曼牛，及觀察師邢鏈非等，於是日上午八時十五分，由京機場飛往蚌埠石氏所乘者，爲（高德隆）小偵察機，過江未久，途中即遇金紅色之雲霧，將機身裹住，目力失其作用，對面絕無可視，同時旋風大作，熱氣震蕩，險象環生，直至衝出雲端時，爲時已及一點四十分，在高約三十米達之低空中飛抵蚌埠時，天色尚早，機油亦甚充足，石雄心陡起，未肯將機下降，乃決心北飛，偵察宿州，其時宿州敵尚未退，及抵宿州見油壓表所指，尚能續飛，復往徐州，孰知又遇大霧，在徐空情，無由觀察，石氏乃冒險將機下降，作飛中最難之「潛躍式」乃偵得徐州敵人飛機場有「容克」飛機九架，其排列奉成U字形偵察畢，遂向右上角轉灣，奮逃而出復見徐州車站有鐵甲車兩列，另一列則正風馳電掣，開向宿州，敵人所作工事，極爲講究，散兵壕規模尤大，石氏所御飛機，自徐州南下時，因沿途窺察敵情，高度極低，沿途所駐部隊，輒施以猛烈之射擊，共有十餘次之多且有大號戰鬪機一架，鐵甲車一列，手提機關鎗一排，沿路截擊石氏輒用飄蕩跳躍之飛行術躲避，機身已中數鎗，第無大傷，其最有味者，則爲敵人尾隨追逐巨機於符離集，被地上本軍誤爲黨機，以高射砲將其擊下，向黨機則固優游自在焉

幻情小說　新桃源（一百二一）

（劉瘦鶴著）

第七回　赴遼東一上大佛寺　留陝西三盜縣公署

我，想你們那上峰，更是不消提的，每日花天酒地挾妓徵歌，只要能助其揮霍之費，多多益善何管爾彝弊地方，搜索擢殘，呼吸相通，惟須一紙文書，勒索適意，但憑手續完全，這是我小童無官界之經驗，無階級之見解，於大部份億萬分之一，我畧披露幾句，究其內容，黑暗的背景，尚還擢髮難數呢，小童道罷，即又向怪猴道，我說此話，虧不虧你們，這當官的意思呢，我意你請夜捫心，倘許不以我這話爲妄吧，小童說到這裏，蓮亭早連三補四的呵止，小童那裏能聽，只一味的譏刺，繼至由怪猴，自已賠情，這才双方了事，然則怪猴，素稱多智，且又識見過人，何以連借光一言，便不懂得，只爲此處盜賊，確實是有這借光一句窃語，所以把怪猴弄了個，不够面子，雖然受侮不少，却不敢動手動脚祇因不知來人，確實是甚麼身份只得連連賠情，況且世界人性情如一，都是欺弱畏強的多，所以怪猴，也犯此種毛病，又兼蓮亭之神色莊重，更加以小童詞鋒針砭就知不是好惹的，所謂怪猴雖是武人，尚有點見機而作的知識，又不同乎其他官吏，每見一般無知的政客，時有以自己之顯銜，而泥牛不化的，終至一敗塗地，身決名裂，贖命不遑，然而這蓮亭，也實在不是好惹的，本局杭城望族，又廉歷世簪纓，漫說一個小武員，和一個微末的縣官，就是那督撫藩道，新舊大僚，也不知家裏，出了多少，所以他遇了怪猴那樣的舉作，不但他不畏怕，反添了他的足趣，然而此事幸喜是怪猴冒犯，若是別人綁了他的童子，早就不知怎樣發作了，緣怪猴有剿除賊寇之功，所以蓮亭多加一些海涵，又兼他是王餐霞的屬治，也可以借此問津因此不與他計較，一切，互相說了一些客氣話，蓮亭又把自已的家世，和現在爲官的多名，一並表白，怪猴聽了，怪猴聽悉之下，不勝悚懼之甚，顯出一種不安的態度，蓮亭見他惶惑之甚，便又轉了話頭道，武員不必心悸，敝人決不以大言恐君，因恐君不知我的來歷，致有懷疑之處，君倘能爲我指導，有日見了我的朋友我必煩人函達你們上峰，獎美你的功績，庶幾不至，爲此一無職分的小武員，怪猴聽得蓮亭，言及夢仙一事，不覺心內追悔萬分自已暗道設當日不放他走，今日豈不作了人情，如今不知他逃向那裏去了，這人情教我如何作去只好告知他一往的情形罷了，怪猴想到這裏，便把蓮亭讓到店內即又把剿此店的經過，細向蓮亭訴了一番，蓮亭又嘉獎他一番，心內遐老大的感激，暗道，設今日不遇見怪猴，在此剿賊，將不免也得陷於，賊店之厄，縱家有擎天白玉柱架海紫金樑若到了那時也難免不受這驚惶之苦，所以經怪猴這一剿，便覺得無事一般，又見屋內，繫了不少的，賊店々夥，蓮亭一看過，只見他們，嗇過一會，頗動了惻隱的心肝，細的像些泛殘，錫鏨一般，蓮亭奈因法律所在，只得含嘆而已，此時怪猴與衆兵等，大不與前相同，一個一個的，牽着個犯人，々主僕，受他們大家的待遇，亦合他們烹茶煮飯，待遇蓮亭，很愜意，小僮兒也跟着，楊眉吐氣的，粧點起來，俗語云，能與大爺執鞭隨鐙，不與乞丐去當祖宗，於語雖不文，誠可以爲天下之涵薄眼者，作般鑑，曷觀乎前，設非主人之勢勢甚大，一小僮兒又焉敢侮辱，在職之小官，閒話姑不贅言，再說精兵等帶牽賊犯一，然時把飯菜作好，怪猴即陪了他主僕，吃於店裏日光之下，他二人一壁談着閒話，

調理內臟

人體百病大都起於內臟，茲將內臟諸病、略述於下

滯積

胃中滯積則食量大減、腸中滯積則大便閉結

百齡機

能導胃腸之滯積以藥力排除於體外、使胃腸清潔、免意外之病

內熱

胃部炎熱、則燥渴而口臭、肺部炎熱、則咳嗆而氣喘、肝經火旺、則暴怒而煩燥、

百齡機

能清降內臟之虛火、使溫和適體、以絕病源、

濕阻

內臟爲寒濕所阻、口吐膩涎白痰、而引起各病

百齡機

能驅寒濕於體外、保持永久之康健、

百齡機更有極富之補力、病則理之、弱則補之、故耐心久服、病無憂、試服一百瓶以後、即有意想不到之効力

（百齡機價目）（均按現大洋計算）
小瓶一元　每打十元
大瓶二元　每打廿元

東三省總發行所　奉天大西邊門外　九福公司
大連分銷處　泰華西藥房
哈爾濱分銷處　泰華西藥商行
各埠藥房均有出售

驥製半夏

道功效神速久爲各界推許稱爲止咳化痰之聖品專治久咳失音不爽氣虛多痰々中帶血痰迷心竅咳傷肺癆腥痰因咳遺精久嗽成癆傷風咳嗽溫寒痰猝然痰中突起痰核痰遏痰厥等症以上造症無論新病久病男子婦女以及百藥無功之類服後立能轉危爲安著手成春斷無不愈之理功用之大奏效之速普天下第一聖品尤妙有清補之功無尅伐之弊故服過者咸謂常服有揚清激濁之功◎價目每大盒現大洋二元四角每小盒現大洋壹元二角每打現大洋十三元二角大盒加倍◎如係孕婦嬰孩另製參燕潤肺半夏露功力和平且易入口每大瓶現大洋二元每小瓶現大洋一元二角◎奉天省公署東首瓣香廬藥房

本廬發行驥製半夏二十餘年

化痔仙丹

痔瘡之症種類甚繁有化腸痔漏

之分又有濁痔色痔血痔氣痔之別究其患痔之原因大都濕熱飽行房陰虧熱甚勤勞過度以致筋脈橫解精氣脫泄或成痔瘡或痛者爲痔膿血淋漓管長數寸黃水紫血脫肛痔者爲漏本主人家傳秘法虔製此丹無論新痔舊痔內痔外漏結核成管脫肛流血心肺速將此丹用白開水送服一丸每日三次縱使數十年極危之症連服一料亦可斷根不發百試百驗每瓶現大洋一元每料五瓶洋四元如日久成管另有外痔去管膏雙料每瓶現大洋二元單料現大洋一元內服外擦見效更速奉天省公署東首瓣香廬藥房

扶陽固本丸

此丸係補天氏大醫士新發明純採雄火有水

獸之腎牡禽之髓珠珀之英花草之精用化學法提鍊修合爲丸補濟之功陰陽相生之妙性質王道功效甚速誠不可思議歐美各醫學士推獎故與市井牟利者實有霄壤之別無論老年少年所患陽萎之症多年不愈速服此丸無不藥到病除復能壯筋骨補氣血添髓返老還童如常服此劑雖旦夕從公精神不倦不愧扶陽之秘寶身之良藥也主治先天不足后天戕伐命門火衰水火不濟色慾過度腰膝酸軟下元虛弱夢遺滑精年老氣弱陽萎不舉情竇早開未老先衰交媾不歡臨房畏縮精竅不固交不耐久腎精衰敗不受孕氣血兩虧耳鳴目眩手淫過甚精敗陽萎百體委頓精神恍惚◎價目每盒現大洋一元每打現大洋十元另有雙料功效尤速每盒現大洋二元以上各藥外埠函購一律另加寄費◎如蒙外埠各寶號代售非常歡迎

△奉天城內　省公署東頭金銀庫胡同　瓣香廬藥房

本律師專辦本埠鄉屯一切民刑事訴訟（凡商業賬目借貸及鄉屯土地不明糾葛等事均係民刑事件）如荷委託格外迅速不誤

辯護士　法學士　岡野勇

事務員兼通譯　李左泉

大連市但馬町七十四番（大和旅館後）電話三三四四番

泰華樓菜店啓事

敬啓者本樓營業多年荷蒙各界光顧無任銘感茲爲商業競爭特別改良建築三層樓房周圍一百餘間一切工程俱照西式凡屋上庭園花欄魚池電燈瓦斯冬暖夏涼之品物不設備完備非惟清雅可觀實與衛生有益當此桂飄金粟秩序平分正各界交際宴客之候是以重將各屋陳設異常整頓油漆彩繪煥然一新包辦應時宴席盤善盤美選用堂役伺候非常殷勤如蒙各界諸君倍加惠顧爲勝翹盼歡迎之至恐未周知特此廣告

大連市監部通二丁目八十一號地
電話四六七一　七七五七　三五二七番
泰華樓菜館謹啓

三條洋服

設備適合光線之嶄新試縫室妥優秀之技術本裁剪部足以當之而無愧色

一購買衣料袱索廉價
一包辦手工袱取價廉
一裁剪衣料袱取價廉

褲子伸張器「野色卜ズ務吉」滿洲總代理

西陣　羽衣深繪羽　本場　秋父銘仙　最新之洋服料　一廉價出售

大連市浪速町伊勢町角大成館三層樓上
三條洋服裁剪部
電話六五五〇番

大阪商船定期行輪

●朝鮮經由鹿兒島行
▲大智丸 十二月十一日
●門司神戶大阪(前十時)
▲貝加爾丸 十二月十日
▲西米利加 十二月廿日宇品寄港
▲香港丸 十二月十三日
▲哈爾濱丸 十二月十七日
●上海福州基隆高雄行後三時
▲盛京丸 十二月十二日
▲長沙丸 十二月廿三日
▲福建丸 一月三日
●北米行(上海神戶橫濱經由)
▲倫敦丸 十二月十日
●紐育行
▲漢堡丸 十二月十二日
●開往歐洲行
▲阿路泰丸 十二月二十八日
大阪商船株式會社大連支店
電話四一三七番

日清汽船定期行輪

▲唐山丸 十二月十二日
▲華山丸 十二月二十二日
日清汽船代理店
大阪商船株式會社大連支店

威連輪船公司出帆廣告

●開往青島
大連市敷島町六番地
荷客取扱店 丸二眼房
電話五八八八 四二六四番

大連汽船定期行輪

●開往青島上海滿載航路船
▲神丸 十二月十三日前十一時
▲天津丸 十二月十五日前十一時
▲大連丸 十二月十六日前十一時
●開往天津後一時
▲濟通丸 十二月十六日前八時
▲天潮丸 十二月十三日前八時
▲濟通丸 十二月十一日後四時
●開往香港
▲老虎丸 十二月十九日龍口經由
▲龍鳳丸 十二月十五日台灣經由
▲第二厚田丸 十二月十七日
▲英順丸 十二月十三日龍口經由
●開往龍口
▲龍平丸 十二月十二日後六時
大連汽船株式會社

政記公司定期行輪

▲連陞號 十二月十一日青島
▲有利號 十二月十一日龍口
▲永利號 十二月十日之罘
▲公利號 十二月十日龍口
▲純利號 十二月十日芝罘泉州
▲乾利號 十二月十二日芝罘青島香港廣東
▲廣利號 十二月十二日青島
政記輪船股份有限公司
電話四一四一

日本郵船定期行輪

●開往歐洲
▲大巴丸 十二月廿七日漢堡行
▲對馬丸 十二月十三日李浦行

近海郵船大連定期行輪

●門司神戶行
▲靜岡丸 十二月八日
●開往橫濱
▲相模丸 十二月十九日
▲勝浦丸 十二月二十五日
▲竹島丸 十二月十六日
●開往天津牛莊
▲竹島丸 十二月十一日
▲勝浦丸 十二月十九日
▲相模丸 十二月十三日

朝鮮郵船大連定期行輪

●開往威海衛青島仁川
▲寧會丸 十二月十四日
●朝鮮香港長崎鹿兒島
▲羅南丸 十二月二十一日
朝鮮郵船株式會社代理店
近海郵船株式會社代理店
日本郵船株式會社大連出張所
電話三七三九番

本報電話
接洽廣告 四〇三四番
編輯事項 七五一三番
本埠訂報 四〇四二番

大連 協茂盛廣告

本號精選紬緞兼辦洋貨以供社會諸君應時之需近又新到各種皮貨水獺海龍無不俱備物質精良定價低廉如蒙惠顧無任歡迎

電話(批發部 五四五三
綢緞部 四六三二
雜貨部 四九八八

新年必需

啓者時至新舊年關在邇各印刷公司又至備辦名片之期敝念及此特由洋運來各種製名片用紅白紙料所監製之各種名片非常精美而且價格底廉行單樣本俱各備齊函索即寄願各主顧惠顧是幸

文具洋紙印刷用品一概批發
大連市監部通 天德信支店
電話七三八八

吸烟人適用之
斯毛克牙粉

新開 九章綢緞莊 杭州分此

歲暮大賣出
貨原打折 各照碼八
十四天
批發零剪 無任歡迎
大連市浪速町二丁目 雙泉堂西門對面

請看信用昭著諸所便利之旅館

大連 中華本棧 主人張炎町
營口 中華棧 主人張炎町 電話九四九
長春 義昌公司 主人張炎町
青島 中華棧 主人張炎町 經理姜品一
哈爾濱 中華棧 主人張炎町 電話四三八五
本棧內設西式客室應酬週到無須贅述兼設有運輸部轉運貨物代辦客事
▲本棧電話五七四四 ▲電話四二〇〇運輸部電話七九七一

旅客注意

大連 長春 哈濱 裕長棧
電話六三三二番 長春電話九一四番
本棧現將房屋重加修飾人員力行整理男女異室招待殷勤代理車船客票報關完稅遠近紳商請新惠臨

最新發明
岡田式朝日號謄寫版
發賣紀念減價十九圓八十錢
在內原紙、黑油、葯水、毛筆等
夏期黑油用 壹桶 一盒金壹元
夏期藥水用 大桶 一盒金四角五分
四號毛筆用原紙 壹百枚 金二元四角
鐵筆用原紙 四號形(特別號) 一百枚金三元
三號形(特別號) 一百枚金二元五角
大連市浪速町三丁目
信箋信封 發售天野滿書堂文具店
電話四九九四番四三〇六番 大連六三振替口座

連陞棧廣告

本棧此番開辦與前大不相同因爲擴充營業起見特租妥浪速町三階大樓壹處通共百有餘間寬闊潔淨熱鬧異常男客女眷各有分室迎送週到方便 貴客駕臨一試便知不謬也
大連市浪速町 電話七四六〇番
本棧主人謹啓

旅客注意

大連市常盤町 聚蚨棧 電話五六九八番
本棧現將房屋重加修飾人員力行整理男女異室招待殷勤代理車船客票報關完稅遠近紳商請新惠臨

補腎固精

腰酸背痛是腎虛之兆
腎司排洩尿酸及廢料者也、腎虛則不能充分排洩、尿酸停積經絡間、時發腰酸背痛 雄殖靈 本是補腎聖藥服之當能立效
陽萎之嗣是精虛之故
雄殖靈 爲生精補陽之妙品、凡先天不足與後天斲傷者服之、力能恢復元陽、培補眞陰精髓日漸充盈、種子可立而待也、定價每瓶二元
東三省總經理 營口華孚行分售處各大藥房

大連 天成號紬緞莊廣告

本號近自運到最新流行紬緞呢絨綢葛蠲綾種目繁多花色新奇及他布疋雜貨皮貨各樣銅鐵床俱全批發零售定價低廉如承惠顧竭誠歡迎
本店大連浪速町七二番 支店西崗平和街二一六番地
電話(長六七五六 六〇五八番

寒來 暑往

本行備有美國德國大小鍋爐及各種爐片物美價廉定期貨物不悞主顧
奉天 多小公司 電話一八六三 二二五番

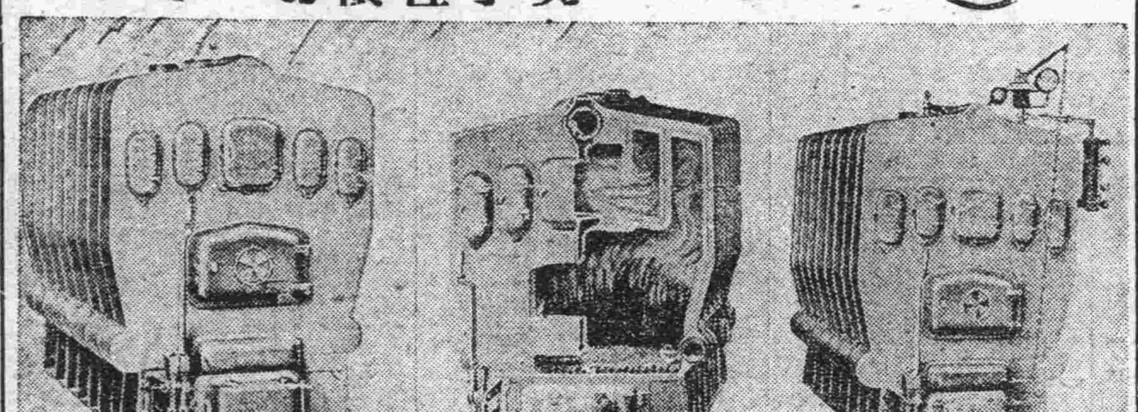

花柳病聖藥 六〇六
花柳科 痔瘡科 專門
◉生殖器機能障害
◉泌尿器科一般
◉肛門外科一般
◉婦人科◉皮膚科
◉令德根(電氣光線)科
●診察 每日自早起九時晚上八時到 星期祭日下午休診(入院隨意)
大連市岩代町十番地(遊樂館)隣
仁壽堂醫院 電話八五九九番
院長 醫專學士 大塚

久咳成癆

多咳傷肺日久成癆查治癆必愈之藥迄今外國醫藥兩界向無發明目下只有上海唐拾義大醫生久咳丸直接有除痰之效間接有防癆保肺之功正本清源舍此莫屬每瓶一元此丸附夾之驗眞劵寄回總行可換圖畫無劵是僞請勿假購
總發行 上海廣西路 父子大藥廠
總經理 奉天哈爾濱長春 同芳照像館

陸軍司令

逕啓者鄙人幼年從戎不免積勞成疾近來組館對於新聞事業尤其勞神異常以致身軀漸漸而病百弱叢生因閱新聞報載有瑞有氏大醫生黑色補丸對於各種弱症可治是以購服半打不覺衰弱全除且飲食加增皆賴黑色補丸之功效爲此申謝 前奉軍司令周佛塵

周司令玉照

瑞有氏大醫生黑色補丸專治男女貧血五癆七傷氣虛咳嗽先天不足後天虧損勞心過度破身太早陽萎不舉絕嗣腰膝酸痛多年白濁或婦人白帶凡由腎虛發生各症服之均有特效黑色補丸凡經西藥者均有出售或直向上海福州路八十二號瑞有氏藥行函購每六瓶五元郵力在內

上海福州路八十二號 瑞有氏藥行
哈爾濱道外正陽街西頭 瑞有氏藥行
奉天小西關祠堂對過 瑞有氏藥行
長春郵政局北邊 瑞有氏藥行
營口大水晶宮 瑞有氏藥行
吉林二道街 瑞有氏藥行分銷處
安東興隆街 瑞有氏藥行分銷處
天津鍋店街 瑞有氏藥行分銷處
黑龍江南大街 瑞有氏藥行分銷處
大連西崗街一〇九番地 瑞有氏藥行分銷處

奉天

郭松齡舊部又有在東省活動消息
大元帥已電告軍署 通令三省軍警機關查拿

上將軍署昨（七日）接大元帥府來電大致畧謂近據報告前此伏法之郭松齡其餘孽又有活動之情形仰即飭屬防範等情據此合行令仰即便通飭所屬嚴行查拿以消亂患而遏亂萌等情軍署奉此現已通令三省各軍警機關飭屬嚴行查拿並對於所屬在職人員加以相當之注意用除隱患而杜亂源藉保治安云（捷）

鎮東招墾佈告

奉省鎮東縣係蒙荒之區土地廣漠民戶稀少平原沃野多未墾闢該縣陳知事以年來關內災民東來謀生者為數甚夥正宜進行墾務之時特呈准省署刊白話招墾佈告除在各屬張貼外並咨行直魯兩省飭屬知照茲將其佈告原文錄誌如左

為佈告事我鎮東縣是蒙荒初闢的地方荒多戶少急待開墾好發達實業與通地面所以本縣組織招墾局招來墾戶但鎮東遠在奉天西北邊恐內地民戶未明瞭本縣情形不肯前來今將招墾優待章程及地方大概情形分述如下

一、土質肥美 本縣南臨洮河土質肥美北界群山多土少沙上地每十畝能打十石糧中地每十畝能打六石下地每十畝能打四石糧

二、買地價賤 上地每畝生荒值奉小洋十元熟地值奉小洋二十元中地每畝生荒值奉小洋八元熟地值奉小洋十二元下地每畝生荒值奉小洋四元熟地值奉小洋十元作一年工就能買五十畝地

三、交通便利 凡內地居民或京奉沿線或南滿沿線由四平街換坐四洮路車至洮南再換坐洮昂路車才一百二十里到本縣北門外

四、優待墾戶 凡墾戶到縣有人招待預備住所供給飲食再由農會分配各鄉或給大戶傭工接青或指定荒段自由墾闢當年住所食糧農具先由農局墊辦

五、水性柔和 井淺水色清淡無論男女老幼飲食皆宜此地邊際海蓋金復各縣的人最多遷來已久都服水土

六、工資高貴 本縣農人傭工每年可得奉小洋八九百元接青每年能分二十石糧日工至少三元多則六元

七、柴米價廉 一人摟十天毛柴或割葦子足夠五口之家一年燒用一人一年所得的糧足夠五口之家三年食用以上種々便宜是顯而易見的事情其他有益於生活的地方很多遷來之後就可以知道都是實在情形了此佈云云（捷）

闞處長就職之通告

前熱河都統闞朝璽氏已由大元帥委為執法處長等情已誌前報茲聞闞氏昨有通知到奉除申謝就任事件外並在京中化石橋地方設立辦公處以便遇事通信之用云（捷）

兵工廠規定慎重門証新章

東三省兵工廠總辦臧式毅氏為慎

單玉龍伏法後 帥令整飭綱紀

省署案准帥府秘書廳歌電開本日奉大元帥諭前奉天稽查處長單玉龍縱兵擾民索賄鉅萬當經拿交軍事部審辦茲據該部審明該犯迭次索詐商民私刑逼迫得賄累萬罪惡多端已飭追回賍款分別發還並將該犯並共同犯罪稽查長陳作新立予典刑本大元帥素以保國衛民為職志對于整飭紀律不啻三令五申不圖該犯貪婪荒謬一至於此孽由自作夫復何言各省軍民長官或躬膺疆寄或弼專徵類能以忠體國休戚相關惟部伍衆多良莠易混要當立法自近嫉惡惟嚴對於所有部屬務各隨時考察嚴禁貪殘其有藉端索詐騷擾商民者查實立予重懲切勿姑息養奸重為民患總期大法小廉內外交儆以肅綱紀而安閭閻特此通令知之此諭特達等因查騷擾閭民素懸厲禁貪婪欺詐國有常刑該處長以一念之差已伏重典當茲整頓庶政之際凡我同僚或從政多年或學養有素必能束身自愛恪守官箴惟所屬人員既多品類容有未齊各機關長官平素對於所屬務當時加訓勉認眞考察遇有貪殘擾民情事立即舉報以憑查懲切勿稍涉寬假俾得整飭綱紀共勵廉隅則各該長官以身作則督率有方尤堪嘉信也除分行外合行令仰遵照此令（賀）

張局長請交涉侵佔民地案

省署頃據安奉鐵路警察局長張成善呈稱據鳳城縣五區村長張喜忠報稱有劉家河驛委長下田賁舉同工人多名於舊鐵道界內石外另埋石灰樁四個張佔民地五六尺迭與交涉藉詞敷展延不退讓請轉向日總領事嚴重交涉退讓以保國權云（賀）

調考科長揭曉 不合格者被撤職

省署調考各縣第一科々長來省報到者計有廿八人於月之七日舉行第一試八日舉行第二試已誌本報其考試結果於即日午后四時揭曉除將科長趙惠南（錦西縣）李志信（安廣縣）林英奇（本溪）商俊（北鎮）楊毓律（興城）陳永奉（洮南）苗華（突泉）等七員學術不合開除差額外其餘之廿一人資格均合應准由省加委實任科長並飭速日返縣仍歸原職云（賀）

財政廳將考試全省稅捐局長

奉天財政廳長劉海全氏因奉天全省五十八縣各縣稅捐局良莠辦理稅務是否完善關係國家收入殊非淺鮮必須嚴加考核故特於昨八日通令奉天全省五十八縣各縣稅捐局長務於本月底來省定期舉行考驗云（夏）

通令軍警保護橋樑

京奉鐵路局長常蔭槐氏現查該路橋樑之鐵釘關乎交通安全上要重之品恐敵方便衣隊潛入本省破毀鐵釘以致有意外危險應速加嚴防以免他虞昨特通令沿途軍警便衣勤務對於橋樑宜特別保護云（秀）

吉林騎兵過奉 開赴津浦線駐防

張大元帥為厚集津浦沿線兵力起見曾電調吉林騎兵兩旅開拔津浦線駐紮是以吉林騎兵各團營近日紛紛過奉南下聞駐吉省騎兵十六旅官佐士兵一千二百名於八日午前十時乘南滿車東來奉在皇姑屯稍事休息即換乘京奉車西上赴天津云（賀）

警處慎重冬防 令報保甲總計表

警務處長兼清鄉會辦陳奉璋氏以年關在邇地方治安更為重要所有各屬防務自應妥為整頓以保治安特規定辦法於八日通令各警察所遵照 一、各區警甲名額一律補足 二、警官均不准請假 三、嚴查戶口及旅客 四、務於要地設卡以防匪人滋事 五、對於娼寮劇場均須注意 六、無論何地倘時發生匪患須不分畛域盡力會剿以弭匪患而保治安（捷）

奉天全省警務處頃通令各縣內開案謂本處為統一保甲計令仰該縣所長遵照下列各項塡表具報備查
一、管內警甲區域駐在地點
二、保甲官長人數
三、保甲士丁人數
四、保甲人員受有練習者確數（夏）

省署裁閒員說

劉尚清省長對於各政力謀整頓種種擬不一而足茲為節省經費計擬將署中額外閒職諸議顧問等有名無實者酌行裁汰俾資撙節聞負有防赤及關係政務者仍在聘委借重之例（捷）

商警遷入新局 規定當商營業時間

商埠警察局長張品三因局址房舍較闇少不敷佔用乃於今夏在南市場林業試驗場附近建築大規模新局址茲已工竣該局全部遂於月之八日遷入新局址辦公云（賀）

奉天小西邊門外商埠警察局長張聘山氏近查埠內當商營業不下十餘處在斯多防期內應規定營業時間以免發生意外之事是以特於昨八日通令埠內當商每日早七時半啓門晚五時閉門云（夏）

大治廠添購救火機

奉天大治二廠々長馮庸氏鑒於該廠購備材料甚多規模宏大倘一不慎恐生危險為防患起見特由大連某洋行購到救火機二架分給各科用防不測云（秀）

李總辦赴本溪履新

新任本溪湖煤鐵公司總辦李友蘭奉委後即行來省謁見劉尚清省長謝委兼請示一切機要聞李氏諸公業在省垣辦理竣事遂於月之八日帶隨員差弁四名乘南滿車赴本溪履新云（賀）

各要人協議設証券交易所

省長劉尚清以日站交易取引所妄意傷把我方無干涉之能力以致金融受其牽制彼則獲得厚利深為遺憾遂於月之八日召集高等經濟顧問張志良中交兩行袁陳二行長彭總辦姜任二會辦丁總商會長及各參議並各機關首腦等在署開重要金融會議當經劉氏提議決計在總商會組設證券交易所准人民自由買賣現幣以資抵制取引所由官家抽用比較取引為之廉衆皆通過認可惟奉市長獨陳不當因未決但劉氏以擬有成竹非組設無以資抵制擬於今日再行續議（賀）

馮俄蒙會議內容
均於我方極有關係 飭屬嚴為防範以遏亂萌

警務處頃接省長公署第五六二號訓令內開案奉上將軍公署令開為密令事案准參謀署函開據蒙邊軍事調查員報稱探聞駐庫馮代表機關邀集俄蒙重要黨員開秘密會議其所議各案究屬何項問題近日迭經偵查幸已畧得數端雖未詳盡然皆事實且與我方極有關係茲有預事防範之必要謹將其議案內容分別臚列等情到署查該調查員所報馮俄蒙三方會議內有（甲）故作不利我方之宣傳（乙）為俄交換運械之條件（丙）利用土匪阻撓張庫之交通（丁）會派密探偵查我方動作（戊）對於我方出兵時期之有特等五項均於我方極有關係誠宜事先預防以遏亂萌等因准此除分行外合行令仰該省長查照轉飭所屬嚴加防範為要等因奉此除分行外合抄附件密令該處即便遵照嚴加防範此令附抄件等因奉此即於八日密令各縣警甲一體嚴密偵防以遏亂萌此令（賀）

保長勦匪記功兩次

警務處長兼保甲總辦陳奉璋查臨江縣保甲三區保長劉鳳閣奉派勦匪在早葱溝與股匪開仗當場槍斃匪首東山好龍江好東邊好長江好等並得獲匪槍四支打下人票二名該保長勦匪有功殊堪嘉獎除先予劉保長記大功兩次外並向省署轉請再予優獎云（賀）

三四聯軍運去地雷

第三四聯軍軍團長張韓二氏前派軍團部上校軍械處員李東山來奉向兵工廠請領地雷一千五百個已領下遂於昨八日早裝京奉車運赴西上入關以備應用云（夏）

兵工廠運到製彈機

奉天兵工廠前向上海德商雅利洋行訂購製彈機十四架現已由滬運到營口該廠特派機械科員張福生赴營接收於昨八日京奉車由營口運到該廠云（夏）

創設安岩長途汽車

頃有商人劉裕祥籌集資本現洋十萬元購置汽車十輛創設安岩長途汽車公司（由安東縣至岫岩縣）搭客運貨刻已組設完備劉某於八日來省向實業廳稟請發給營業證書以便開業云（賀）

金處員已到處視事

上將軍公署軍需處一等上校處員石玉祥已調北京大元帥府供職遺缺以特委金玉山接充金氏即於昨八日到處視事云（夏）

奉海鐵路公司梅河市場地畝租領章程

章程

第一條 梅河市場地畝事宜依照本章程辦理之

第二條 關於租領奉海鐵路公司梅河市場地畝租領本市場地畝者以中華民國人民為限

第三條 本市場地畝除留馬路及各項公用土地外除地均准日商民租領其租領期限止為三十年

第四條 本市場地畝以部定營造尺六十方尺為一畝

第五條 本市場地畝以地勢之衝要偏僻由本公司定為甲乙丙三等其租價如下

甲等每畝奉大洋一千五百元

乙等每畝奉大洋一千二百元

丙等每畝奉大洋一千元

第六條 凡租領本市場地畝滿三十年復本公司酌量情形增加租價其辦法屆時定之但不得超過原價百分之十

第七條 凡租領地畝至少以一號為限但甲等者不得過四號乙等不得過六號丙等者不得過八號

第八條 凡本市場界內收用土地准原業主依照下列限制於宣佈後十日內優先租領
收用一畝至五畝者准租領一號
收用六畝至二十畝者准租領二號
收用二十畝以上者准租領三號
收用五十畝以上者准租領五號
收用在百畝以上者准租領十號

所有租領辦法悉按之本章程辦理之其有優先權者如逾時不遵章報領即取消之

第九條 前項優先權不准轉移他人

第十條 凡租地畝者須具呈到本公司梅河市場辦公處聲請其呈式由公司製定發給呈請人明塡領租照

第十一條 凡租領本市場地畝須即時將價交清齊由公司製給繳價收據於十五日內特交價收據換領租照

第十二條 凡租領本市場地畝者須於繳價後八個月內動工十八個月內完工逾限即沒收其租領照費

第十三條 撤地另租 租領本市場地畝無論多寡每號收照費奉大洋五元標椿費奉大洋十五元

第十四條 凡租領本市場地畝者不得轉賣典兌其轉租或典賣地上產業時該授受雙方須來公司呈准方為有効不得私相授受但不得與外國人抵押與外國人凡轉租本市場地畝者其年限仍從原租戶接算

第十五條 前條經本公司核准後該雙方須同到本公司具呈簽字繳還舊照換給新照按照價勿庸重納其新照按第十二條加倍繳納照費

第十六條 違反第廿三條之規定者除無償撤回租地外並沒收其地上產業

第十七條 過有遺失租照者須將情形來公司呈明一面在通行報紙上刋登廣告三個月後別無糾葛并取具妥實舖保方准請補新照仍照第十二條加倍繳納照費

第十八條 本章程有未盡事宜得隨時呈請增修

第十八條 章程自呈准公佈日實行

整理獄政規定

奉天高等審檢廳趙史二處長現查各縣監獄內容多有黑暗昨特限制辦法如左 一、各監獄管獄長須有確實長官保舉 二、各監獄房屋須加修理不得因循 三、各監獄警察須有殷保者方可 四、監內警察長官須該管獄者之近人 五、各監獄內收入犯人不得隨意取保外出 六、凡無期徒刑之犯人不得找保外醫 七、凡盜匪犯不得押於普通犯人一處 八、女監及盜匪犯無論親友禁止接見 九、普通犯人七日內准接見一回云（秀）

奉省外交之刷新
設交涉局派交涉員 並立講習所以培養人才

奉天交涉署高清和氏以奉省中外雜居關於外交事務極為重要必應妥為整頓以日見進步使之盡美盡善是以特擬整頓計劃大致如左 一、東邊添設交涉局兩處 二、各縣署普設交涉員 三、令各交涉局長交涉員等對於案件隨辦隨結不得積壓 四、設立講習所培養外交人才等項云

揑報被搶判處死刑

小東邊門裡天慶永雜貨舖執事人張玉峯因生意賠累無法支付外債竟意想天開赴該管警所揑報被匪人搶去奉票一千六百五十元該管巡官牟嘉倫前往查驗見其神色言語均有可疑處其中顯有別情遂將其帶署詳細審訊始將眞情暴露委係因生意賠累以圖搪塞借主等語經該巡官訊畢將該犯送交警察廳轉解法庭判刑徒刑四年又三個月云（賀）

姜公祠側立郭像

茲據軍界消息大元帥主張在奉天風雨壇姜公祠側立一郭逆松齡之像並詳述其違義滅友種種事跡以昭炯戒預定來年春季動工（捷）

劉委員查糶案歸來

省署科員劉崢嵘前奉劉省長派赴義縣調查該縣商會長楊育春辦理義縣平糶侵吞糶款一案該委員馳赴該縣逐一調查業將眞相查明遂於月之八日由義縣搭京奉車返奉即入省署向劉省長報告一切以憑核辦云（賀）

駐荷公使過奉去京

駐荷蘭王公使國奉外交部之電召入京磋商要務故該公使遂於月之七日到奉寓於大和旅館即日入城分向各機關要人拜謁畢下午四時轉搭京奉車晉京向外部磋商一切云（賀）

警廳科員督查戶口

省會警察廳長張樂山氏以時局不靖地方治安關係重要深恐宵小之徒潛匿各區乘機圖謀不軌滋生事端為整頓各署戶口以防宵小潛匿起見恐各署管理戶口長警調查不力或有敷衍塞責情弊特於八日派科員二名赴各署地面督查戶口以明眞相而資整頓（捷）

商警臨時會議

奉天商埠警察局局長張品三茲為保衛界內治安起見特於月之六日召集警界內各分局長聯席會議內容記錄列下

一、局長提議 現本局南市場建築新總局定月之九日完全移遷所有改廳之說當在明春而該書抄另有他用或設立分局或為偵緝隊而用

二、局長提議 查往年在未施行冬防以前靡不有搶案之發生茲又值此時際亟應妥為防範應由各警官一休振刷精神認眞查防並對於所局長警之勤務其各以身作則不時抽查必使一無懈惰以保治安

三、局長提議 現在天時較短應晚所出之長卡警改於五鐘出卡至九鐘收回以重實際

四、局長提議 警察於夜晚所使用之口令蓋所以鑑賊而重飭務也應由名分局隊傳令各長警縣於夜十二時後遇有引人必即先打口號認有可疑者應加意盤詰對於空人力車亦應取締其載物之各種車輛必須詳細查驗後方准放行

五、局長提議 防務緊要必視乎勤務之勤惰各警官於查勤時不得以打到蓋戳即為了事務要對於長警之執行任務時是否認眞執行是否切實注意如有不合即時加以詰誡倘或屢誡罔從應於召集訓練時當衆責罰以儆其餘

六、局長提議 防務之重要時間應以夜晚為最各分所之內勤警務於夜晚時武裝戒備及休息各警亦不得脫衣而眠所有槍彈均須放置於相當地點以備不時之需而免臨時倉皇之虞

七、局長提議 巡邏各警於夜晚巡邏時必須後緩而行對於沿途商民各戶之動作務要隨時留意以防匪患

八、局長提議 現在各種物價仍未低落殊於貧民之生活大有妨得應由一三分局再與南北市場商會磋議平價以維人民生活

九、局長提議、現值地方多事之時應由各分局對於旅店車廠及下等人廳集之處所嚴加重檢查驅逐務使匪人無立錐之地匪患斯除則地方自可安全而無虞矣

十、局長提議 偵緝隊為偵緝盜賊而設應由該隊長妥為督責以收實效

十一、局長提議 在街上任意粘貼廣告早已明令取締乃近查仍有任意粘貼者應由巡邏各警嚴重取締務令粘貼在廣告欄內如不聽從即行送局懲辦其已粘貼者并由各該局查明字號傳令自行刷除倘再發現即唯該分所是問云

部令調查鐵礦 並造表呈報俄幣

省公署准農工部函知凡各縣鐵礦之面積產出之多寡詳細調查呈報省署奉令後即通知各縣派員調查造表呈報署內以便轉呈農工部考核云奉天省署頃准農工部咨開各商民收存俄鈔數目種類並須每種附樣一張送部以便將來對俄索償省署已飭令總商會及警察廳詳細調查呈候轉送勿稍延誤云（秀）

韓僑召集會議

僑奉朝鮮居留民會於月之六日召集會議列席韓人甚多其討論事項 一、鮮人在奉組織銀行 二、鮮人在奉所種稻米存儲倉庫築建基金 三、日方貸鮮人耕種金償還方法 四、擴充耕稻利權 五、鮮人稻米將來專為酉賣日方之欵金（秀）

哈爾濱

正式聯運須明年
仍開會議討論技術等問題 日本代表歸途過哈談

本屆歐亞聯運會議在里加召集各國均派代表前往於上月十四日業經各鐵路代表正式簽字等情已詳誌本報茲悉該會議業經閉幕各代表分別回國日本代表一行已於日前抵哈於五日往謁東省鐵路局假局長葉木沙諾夫相談約半小時之久旋即告辭而出本埠某報記者亦曾走訪該代表探詢會議之經過該代表當答稱在里加會議係自十一月十三日開始旋即成立協定參加之代表計有中國日本蘇俄法國奧國波蘭荷蘭比利時及其他諸國惟無法國正式開通之期當在明年五六月間但在正式開通之前尚須召集會議討論運載郵便及各項技術問題會址則不在里加而改為波蘭國內之布拉缶城綜計此次會議之結果成績甚佳云云（心）

遼源

通遼發現胡匪 持槍持棒刼旅客

據由通遼來人云于月之四日早晨五點許有某姓旅客數名赴山通車站不料行至三顆樹地方發現匪人四名有持八音手槍者有持木棒者將旅客攔住搶去奉洋二千餘元物品無算有一旅客年將古稀頭部被匪持捧打傷甚重幸無性命之虞該匪走去急報軍警四處追巡而匪人早已遠颺無踪矣（風）

吳帥蒞鄭盛況 各界首領均歡迎

黑龍江省軍務督辦吳興權氏于月五日由奉搭乘專車早六點抵鄭歡迎者有洮昌道尹張監督憲兵李連長四十五團二營張營長警甲所長一區王區官及農商兩會長並有車站徐段長警察第一段段長及路警數十名以及十三師師部二營警中商團軍官士兵等均在站台排列迎候吳督專車抵站後各首領均行參見吳帥畧事寒喧即行乘車至伊私邸迎陪數小時即于當日十二點搭乘四洮專車去洮轉換洮昂專車赴江省視事云（風）

當局整頓司法 分送表式限期呈報

吉林軍務督辦兼省長張作相氏整飭吏治不遺餘力對於司法尤加注意會派員分出調查以資統盤整頓經調查結査得悉各縣司法多屬暗無天日當即分令各縣切實整理畧云本署前經派員調查吉長三道屬各縣監所情形節據報告前來據調查所得其差強人意者固間有之餘則一言監所則屋狹人多擁擠不堪或本有房屋可資騰挪乃任其陝隘不予擴充致犯人不得躺臥或逼就地起居溫氣薰蒸多患疥癩又或僅有前窗而無後窗空氣惡濁光線不足一言管理則有杭頭更班貼裡封看守等名目內外勾通敲詐勒索或暗設棍棒非法責打或大練長拘魚貫人犯其索錢之名稱有水錢飯錢碗錢炭錢上炕錢尿桶錢門眼錢道燉錢開絆挑子錢舖皮錢報紙錢看牌錢大烟錢燈籠杆錢說詞其逼勒之手段有跪尿桶吹尿壺橋臥舖騎馬式打大棍打懷子骨跪燈籠杆等等方法似此奇虐慘酷暗無天日殊堪痛恨一言雖盡衣不敝體飯不充飢至於教誨工作運動各種稗益囚人之事其能實心辦理者實屬寥々而積弊最深者扶餘榆樹舒蘭敦化等縣為尤甚各該知事為有獄之官既具有天良又職責所在豈容忍心漠視似此玩忽縱客非但於職守廢弛亦且有虧人道嗣後務各盡心整理不分晝夜隨時搜查以清積弊除情弊較重各處另行分別處懲至於各項不合情形業經派委員飭章時就近與各該知事商定臨時補救辦法並已據呈令行高等檢廳轉飭辦理在案究竟各該縣已否遵辦仰即具覆並將辦理情形詳報察其依蘭道屬及濛江各縣調查未及者仰由各該知事詳加體察該管監所倘有上項情弊應即切實補救詳細塡報並繪現監章圖於文到十日內呈報察核亟待統盤整理毋稍延誤云云（心）

開原

隊長剿匪殉職 尹所長又前往 親自指揮聯防隊

開原西鎮雙樓台保甲第一區區保長徐得林督編為聯防第一隊長前因赴法庫剿匪該隊長勇敢善戰迭次與匪交戰斃賊甚衆現已遊擊至康平界於五日過大股賊匪徐隊長身先士卒竟被流彈生擊傷甲將長一名徐隊長子均行犧去該隊仍行追擊警察所長尹捷卿接得法庫電告立調各區保甲昨（六日）已派總隊長潘興文會隊進剿尹所長兼任五縣聯防總指揮飛調各聯防隊星馳往剿務將此股悍匪平蕩以慰忠魂聞所長為指揮各隊大舉包剿於月之七日尹所長帶領馬隊前往戰地督剿矣（山）

警察所開防務會議

開原警察所所長尹捷卿為時值冬防隣封匪氛甚張必須特別妨範務幾長治久安本旨自徐隊長剿匪陣亡業將警隊派往協剿恐匪徒乘兵單薄發生不虞於昨（六日）召集警察各區巡官隊長等會議防務劃定防線以專責成並將五區威遠堡門保甲調城分擔警務情即行散會（山）

本社啓事

本報各分社若以現大洋以外錢鈔匯欵於本社時按照左開行市

▲今日之行市▼
大洋兌金票 一〇二・五〇
大洋兌鈔票 一〇一・九五
大洋兌小洋 一二〇・四〇

經理部啓

東豐分社啓事

敬啓者敝分社長人雖腐敗事可認眞素守信用注重名譽故自開辦以來荷蒙官紳工商學各界閱報諸君歡迎不棄感戴難銘惟預防奸人在外冒名遣擾驅起見嗣後凡與本分社報事有關者必須覿面直接辦理若用名刺蓋章方為有效否則崇論發生何種情事概不負責特此佈告週知

分社長王爲東謹啓

外科 一般
皮膚病 花柳病
唐澤醫院
大東邊山縣通七十二番地
宅診往診入院

果苗大宗出賣廣告

本號代賣富民果苗公司之各種果苗十有四年於茲信用卓著久為顧客稱揚不已本年除在本園加工選擇佳種培養多數外又在東洋定購若干仰各熱心實業諸君請直接來定或以信購無不歡迎切勿仍觀望自失時機須知早植一年早得一年之利也

熊岳城中華街七番地 德裕厚謹白

長春商埠大馬路 中西大藥房 遷移並十週紀念贈品廣告

大贈品限期二十天

本藥房自開辦以來已十載於茲所售各種藥品於補助造化之中兼寓濟世活人之意品料真實價值公道久為各界諸君所公許祗以舊址狹窄特在商埠大馬路路西世林祥商首建築新式樓房門面宏擴以資利便定於十一月初五日遷入交易又値敝藥房十週紀念由遷入之日起凡購貨在一元以上者皆酌量敬予贈品藉以酬報諸公惠顧之雅意恐未週知特此佈聞今將贈品列後

購買 一元以上至二元送手巾一條 二元以上至五元送手巾一條美人圖一張 五元以上至八元送手巾二條美人圖一張 八元以上至十元送手巾二條美人圖二張 十元以上至十五元送手巾三條美人圖三張 十五元以上至二十元送手巾四條美人圖四張 由此以上足五元者即加送手巾一條美人圖一張

所贈之品祗限於門市零售舊址之支店及批發恕不贈送

長春商埠大馬路 長電話六百〇四番 中西大藥房謹啓
民國十六年陰曆丁卯十一月初五日

項聞

△請築板房許可▽
(安東)江沿魚市街商號永康號人聚興德利盛鴻順福鴻發永張床福仁義福等爲建築板房以維現狀事竊商號等於十月十五日夜間因比鄰義順福仁聚盛等突然起火殃及商等七家亦被焚燬所有房間貨物失損無存僅將賬目搶出惟現在年關臨邇擬在原位地際修造板房以便收賬俾小本營業櫃夥等不致露宿街頭以救濟日前生活之計容俟春融再作別圖如日後修築江堤之時必需此地以便建築後時商等情願將此板房值同折去無礙公益亦不要求損失之費爲此請求飭差勘驗發給建築證以便興工云

△抽查會員劣迹▽
(安東)本埠附屬地商務會事務員趙善明青年性浮且好揮霍前在會內供職經手所收之捐欵暗中影射中飽嗣弊端敗露以私去職該會檢查歷年所經收之欵亦多不符現正入手澈底清查不難水落石出據趙某自云所影射之欵項係與丁某于某等共同使用並云會計高某每日所下之賬亦不清楚果爾趙某一人甘心負咎而代人受過但與名譽攸關則殊不值矣喧（連）

△林科續招新生▽
(安東)東邊林科高級中學校々長李廣襄君承之該校慘淡經營迄已十有八載其於實業之講求闢荒造林送生鄉縣苗圃實地試驗練習及研究林務科學經營締造現已規模宏大乃東邊唯一之實業模範成績殊有可觀故爲教育當局依若屏藩該校現又屆本年續招新生之際以一月起招考三三制中學第十級生五十名簡章函索即行郵寄有志向學者速往該校報名校址安東元寶山本校

△譯員謀就路員▽
(安東)警廳東文譯員劉喜學爲日本東京專門學校畢業歸國後因就警廳譯員之職頗爲姜廳長所賞識昨聞該譯員現稟姜廳長薦任奉海鐵路車務課々員之職薪餉頗優云

△佈告定期付息▽
(安東)安埠市政總商會日昨會街佈告云案查修築江堤由安東總商會經手募集大洋公債券共計一二現大洋十四萬九千元現屆付息之期(十六年十二月十五日付息)仰各該認購大洋公債商戶先期到總商會領取債券以便屆期持赴東邊實業銀行領息勿悞

△商會風潮平靜▽
(安東)本埠附屬地商務會本年秋季改選孫玉寶當選後新舊派未能合衷共濟迭起暗潮幾度疏通無效舊派評議員持有決心大有羞與孫會長爲伍之勢十月一再秘密開會表決對待新法一律辭職以抒孫會長之台未幾果然實行舊派評議員遞辭職書者已達九名幾超過全額之半日警署以事出非常特別注意距人心不平齊致多觀望舊派評議員此種折台之法現又進猛退速無形中打消將來能否合作到底則尚未可料云(連)

△趙術士已去安▽
(安東)術士趙星五者二月前漫遊安埠下榻三道橋東興燒鍋內代人施術凡醫卜諸術皆有奇驗惟無勢力者延其施術則多半謝絕以致迭起怨言有云其斂財者亦有云邪術惑人者空谷生風諒非無因現該術士自知不爲清議所容於日昨五日晚車去安方向不明寄語該術士既以慈善爲懷應不分貧富一律施術以符博愛主義若仍以勢力爲施術之目標殊爲令名之累云(連)

△賭犯控告保長▽
(安東)鄉區大樓房村仁和永執事孫某日前以賭耍紙牌被該管保長宋長有捉獲賭犯九名擅罰洋一百餘元等情既而被罰者李康等出名控告因孫某以罰款未措復將其帶區綁逼需索現未知如何了結容訪再誌

△大刀會之隣訊▽
(西豐)昨據輝南來人談該地興起大刀會達數百名所向無敵肅清匪患民居安忱逐日操演刀槍不入考厥原因乃富戶被盜憤而邀來大刀會八人遞相傳授以禦外侮並無不良之處而邑縣署近奉省令嚴防該會倔起云

△選舉事務結束▽
(西豐)邑縣公署刻奉二日省令內容略以第五屆選事已竣前設事務所可即取銷以資節減經費並限於十二月終結束完竣將支銷經費詳細列表呈報以憑考核等語該屆選務至此完全收拾矣

△運石修整街衢▽
(西豐)邑警察所承蕭縣長之指揮於最近數日徵車運石修整街衢城內外大路上完全整訖逐日修整不遺餘力從此一望平坦如履康莊車馬超越無畏嶮覆其福利民生爲何如耶

△禁賭雷厲風行▽
(西豐)邑司法公署諸警吏人員體行省令嚴行禁賭雷厲風行非常認眞而嚴監督尤鐵面無私從重懲理警界亦協力進行相得日彰於是閭邑賭風爲絕大有王子犯法庶民同罪之勢云

△開燈供客被罰▽
(遼源)本埠後街巴巴衚衕住戶李明德年四十歲(係蒙古人)吸用鴉片並未在禁煙局領取戒煙證且私自開燈供客每日賣錢若干不意日昨被該局調查員潘荊山偵知稟請局長立即派員巡捕同該管警察拿獲帶局照章懲罰奉小洋一千四百元業已釋放云(風)

△因債自縊殞命▽
(遼源)本埠北後街住戶郭化新年四十餘歲刻在福盛館充任跑堂家中並無積蓄值此荒年糧米高貴度日艱難日積月累挪借債務若干在該館賺錢鮮少債務忍難抵補每日愁悶思索過度日久患發精神病業已醫治漸愈上櫃任事于月之四日回家住宿翌日仍未赴櫃在家憂思債務如何償還其妻恐其舊病發犯百般勸解于今晨六日間外出告其妻子離言返櫃不知何時自生厭世之心竟在張小舖後身樹林內自縊當于十點許被其鄉人晉見急報伊之家中來人看視早以氣絕身死矣(風)

△整頓鄉團防務▽
(開通)邑行政監督王冠吾縣長自奉令辦理鄉團頗著成績勤加操練步伐嚴肅茲爲嚴固冬季防務由王縣長力加整頓非常起色民生治安樂享安忱縣長之勞悃如斯無怪萬民之愛戴入雲也

△賢媳善順翁姑▽
(開通)邑東某鄉農民談謂該村王有禮之妻極其賢淑善順翁姑過門半年雖受虐待亦不反唇且苦勸丈夫行孝勿近匪類尤能勤慎工作不苟言笑賢名乃見傳於一方所談如此姑錄之爲風化倡

△催請緝拿逃兇▽
(營口)本埠双廟子東街住戶廖元祿之妻廖顧氏於月之二日晨被人用菜刀砍死兇犯潛逃一事已數誌本報茲此案發生迄已數日而兇手仍未弋獲雖該管警署及警廳均派員嚴密偵查奈仍毫無頭緒唯廖某以其所住之處距離雙廟子分署本不云遙且在光天化日之下竟出慘劇若不促請緝兇何以慰死者於地下故昨 又呈請警廳懇予 令緝逃兇云

△惡少太惡作劇▽
(營口)近來淫風盛熾風俗日偸廉恥道喪四維不張致趣聞時出昨雙廟子東𧉅巷間有一年方少艾之少婦獨行因天色昏黑心顛志忑距總行經巷內突見一人伏諸暗隅遂出而抱其纖腰緊偎香頰并以手思之口吻婦櫻唇婦不知是人是怪驚極而號此浪子始行逃竄婦見彼逃始知係人因尾隨叫罵然便宜已被人佔去矣

△科長赴省考試▽
(營口)省公署前爲整頓吏治刷新官途計曾令飭各縣第一科長赴省應試俾資遴選人材量才擢用縣署第一科長張樂山奉令後當即遵令赴省與試聞刻已考試完竣今明日內即可由省旋營云

△令知寒假日期▽
(營口)縣教育公所頃奉教育廳令謂時屆冬令天氣日寒所有各區村縣省立學校之寒假日期應早日規定以便屆期遵行茲已擬定十七年一月四日爲施放寒假期二月十七日爲假滿開學期着即分令各校一體知照勿得早放遲開云云該所奉令後當轉飭各校知照云

△命案果私和乎▽
(營口)本埠窪坑甸西飽芳里三等娼窯紅英堂主人王安昌妓女紫茹及其姘夫董成誣該窰毛夥王小頂竊去大洋五元輪流行毆致將小頂子逼死一節已誌昨報茲聞頂子死後王董等知法律具在恐罪律免乃況出花月堂張八爲之調停張欺頂子之父母衰老竟以奉洋二百元迫令私和復在外揚言謂業運動某法官爲之作俍可憐小頂子之一縷冤魂永難昭雪矣噫私和命案假勢欺人皆爲法律所不許吾不知法廳果受其賄乎半姑誌之以待證實

△扛頭堪稱盡職▽
(亮甲店)本驛裝卸火車小扛頭李接三氏品性端正人極忠厚處事和藹自金福火車開通本驛商家許心贊成推舉李爲裝卸火車小扛之頭目後自任事以來晝夜勤勞不遺餘力商民有託必應裝卸運發格外盡心夜間看守不肯稍懈如李君作事老成不獨商民咸可依重即金福當局亦可嘉許也(本)

△前夫硬要領人▽
(亮甲店)本會達子屯農人劉德順五十八歲先年失偶孤眠不慣於六年前在大連經某人爲媒以小洋壹百四十元買來一婦四十六歲精居直隸自言楊氏以作繼室備樂晚年彼時立有婚約證書係李姓出名該婦到劉家屯已經六載之久生有兩歲小兒近忽來三人聲稱李姓名銓榮携子李德田並有伊親爲瑞恒到劉家不論身價多寡就要領人並至劉某本懦弱農夫嚇彼等一面之言即無所措詞若准其領去六載夫妻恩愛之情當然不願割捨又兼有兩歲小兒父子天性更屬難離問李銓榮你妻既被人拐到此何以得知你妻居址答云接有該婦來信所以得知想該婦果眞被拐來連可見該婦心不守婦道方有姦淫拐騙情事既被拐騙羞愧終身何顏以見前夫豈肯通信與前夫陰謀顯然放騙詐財之顯無異也聞李銓榮有女已許馬瑞恒之子爲婚想被人拐子女何得拋家來連與馬姓結親聞李某邀人調說甘願討保領人兩歲小兒隨娘扶養三年爲期送歸劉家若單人出保而劉某未必允諾若討商家殷保諒正當營業必不肯保此暗昧不明自找牽連之事事關詐欺有管理之責者應加取締(本)

△贓案有解和說▽
(洮南)前四區送洮警所王明德竊贓一案後曾經一次鞫訊未及嚴究近聞雙方有人出而調楚究竟是否屬實尚在調查中

△警甲與匪接仗▽
(公主嶺)本鎮北八十里黃家窩堡地方近不知由何方竄來胡匪六七十名均騎馬攔路搶刧勢極猖獗本月三日懷邑警甲尋蹤馳往與匪開仗勝負未聞懷邑馬警素有驍勇名諒此跳梁之醜不難一鼓盪平(盧)

△匪首現已落網▽
(公主嶺)本鎮北黑林子鎮王殿富家於本 年八月間被案匪首孫治海綽號震古近在長春犯案經長春警察廳由日警署引渡過來王殿富聞知消息前往一認即是搶其家之胡匪於是由長春警廳交過黑林子警區預審時該匪直認爲匪但與王面質我們不欲搶你如欲搶你你們家人在北甸子我們遇見何不綁去我們交給你錢託你買槍永無音信我們到你家欲相問詢你竟關門開槍我們看你不是朋友所以纔開槍打殺你家人三四個是不是呢王默然不語該匪極其揚厲又說在該鎮某姓擄搶錢若干有數家之多該匪係該鎮之人現已送交警察所以便轉送法庭此案殊有株連於庭訊判極有關係如何辦法俟訪再登(盧)

△奉票又跌落矣▽
(公主嶺)本鎮錢法近忽呈緊張之勢奉票由十元有零忽落至十一元業載前報二三日間又跌落至十一元八九市面亦因之而變云(盧)

△碾房竟招回祿▽
(公主嶺)本鎮河南大街南馬家碾房於本月四日晚十點鐘時忽然起火幸經警察及鄰衆馳往施救且是夜無風故祇焚房五間及屋內所置物件未致延蔓損失原因尙在調查中(盧)

△暗娼改爲明娼▽
(公主嶺)有東某者西安縣二道河子人性愚獃年四十餘歲妻年二十一歲因不能自謀生存而作暗娼營業受警章之嚴禁逐偕奸夫某一同來嶺仍受警章之束縛不得爲所欲爲生計維艱故近改營妓業在西春里蓮芬堂搭住使押賬奉小洋四百元擬明年春再歸爲正業云(盧)

△陸軍巡查地面▽
(公主嶺)駐吉林伊通縣陸軍十四團楊團長及第一營張營長自奉令擔任後方防務以來對於防剿分組出發不遺餘力以故大小股匪次第剿除地方安寧商民咸戴該團長現以時屆多故又值冬防誠恐匪徒乘機蠢動故派該團一營四連連長白春泰連附劉樹棠帶隊出發巡查地面藉以防患於未然該隊所至地方紀律嚴明軍民融洽是以歌聲載道有口皆碑云(盧)

△海龍英之可懼▽
(公主嶺)海龍英色白如嗎啡片形亦如嗎啡但其毒甚於嗎啡其發現於本鎮及其流毒之情形業已誌於本報此項毒物實爲社會中一大禍胞而杜絕此毒物也海龍英人若吸之成癮則時刻不能離去吸之者大都裝於煙捲吸一連得吸十餘次愈吸愈愛吸而癮愈甚不易斷除吸之者時以爲憂無法戒除試吸之者多立時戒斷絕不再吸聞之者亦有深以爲戒不願嘗試但亦有以吸鴉片貴而吸之希圖省錢者我國人好圖小利而忘大禍所在多有如此推測若不設法遏止其將來流毒恐甚甚嗎啡深願同胞引爲大戒勿嘗試而中其毒後悔無及矣(盧)

△商號被搶再誌▽
(公主嶺)本鎮河南中大街德聚恒糧米舖被搶及胡匪在河北平康里天寶書館捉獲等情業已兩誌本報此案業已送交懷德司法公署訊辦供證既已證明但槍之來源及胡匪未行搶以前在天寶書館宿妓已有數日其槍放置何處如在身帶㸃免不被官方察覺似必有爲之藏槍者凡賣槍之人是即濟匪藏槍之人是即窩匪均有違清鄉章程若不根究盡法以懲則恐匪黨益長而無肅清之日聞官方正從事偵查以求水落石出以儆效尤而安方將來能否查出容訪再誌(盧)

△胡匪在復落網▽
(皮子窩)前搶復縣三區一分所管界八家子屯鄒立章小舖一案事後中日警察協緝多日迄無消息聞現被復縣三區尹保長在魏家溝子拿得正犯一名並搜出匣槍二顆一併送交瓦房店法庭懲辦云

△小偷又要活動▽
(皮子窩)管內唐家房會興隆屯農戶邵立發劉秋合兩家於前晚深夜之中家人睡熟賊人將門撥開偸去邵立發錢匣一個內計小洋十元外有帽子一頂藍布六尺又窃去劉秋合綿襖袷襖大衫各一件當時亦未察覺天明始知被盜報告當地派出所經警官驗明刻正加意訪拿云

△刑事捕獲搶犯▽
(貔子窩)管內唐家房警察官吏派出所刑事石寶山精明強幹智勇兼備充當警差十有九年任勞任怨矢勤矢慎自到唐家房以來對于地方治安異常注重防患於未然造福於將來種種籌劃不勝枚擧成績著卓有口皆碑地方偶而發生細故一經石君之手無不迎刃而解即如最近該會王洪滿發生之强搶案自釀事後石君及日本刑事鵜木大有寢不安席食不甘味之慨晝查暗訪晝夜萬外名叢七子在夾河廟道于家屯逸巡結果已將搶王洪滿正犯叢玉捕獲當場審訊供稱强搶不諱將送本政懲處矣如石刑事者堪稱警界老手也云

△長磐汽車開行▽
(磐石)本年雖屆冬令氣候暖甚比較往年相差一月之節氣月前此地雨雪無常道路泥濘行路不便江河不知故各處通行汽車皆未開駛目前有公主嶺之軍事來開至街西陷於泥中乃僱用數套大馬方始拉出近日天氣較寒江河已凍惟道路不平大車亦漸而行至双陽至長春動磐石之汽車昨已來磐該車行爲載公司聞新歲新修車內另換車手行程甚速每客一人票價官帖一千五百吊由早七鐘開行晚五點至長頗稱便利云

△農會報告年景▽
(磐石)本邑今歲禾稼歉收民有憂色全境計之不過四分年景若不據實報告上峯何以曉民疾苦故前日丈地鄉民不堪紛紛來城請求農會轉請緩免聞農會將年景歉收情形呈報實業廳已蒙批回諭令該縣年景實不豐收如黑石鎮煙筒山各災區應即籌畫救濟之法如此視之上峰確已關心民瘼矣云

△飭令屠商賣肉▽
(依蘭)本邑屠商自市政公所組設宰殺所以來即抱定反對主義一律均行歇業以致若大依樹無處買肉現經警察所傳諭各屠商務即出床賣肉否則即以違抗命令論究不知各家遵照否

△屠獸場已開辦▽
(依蘭)本邑市政公所擬組設屠獸場等情已誌前報現經該主任聯桂監警察所極力進行已將地址覓妥所用員役刻已入場視事約於二三日內即行開辦云

△懲罰違抗市政▽
(依蘭)本邑各街陽溝擧由市政公所提倡由各商家及住戶攤欵修築西少橋子楊糖房因違抗攤欵逐經市政公所送至警察所懲罰查修築陽溝有關路政各住戶萬莫抵抗焉

△商會聯歡宴會▽
(依蘭)本縣商務會會長王子和李魯九二君爲與各界聯絡感情起見於月之廿二廿三兩日治備盛宴邀請文武各機關首領聯歡暢飲觥籌交錯賓主情殷一時車水馬龍頗極其盛云

△電燈經理選出▽
(岫巖)本縣電燈前因種々關係暫將中止停頓一載有餘經高縣長由紳商續加公股責成商會王會長鳳五第一區長張定心及電燈廠董事唐耀天等嚴加整理於上月已開燈放光聞今日(十二月二日)高縣長召集關係者十餘人在縣署推選正副經理用投票法選擧當時揭曉王鳳五君得票最多選爲正經理李鼎忱君(公欵主任)得票次之選爲副經理想王李二君擔任斯席營業前途不難發展矣

△縣長因公晉省▽
(岫巖)本縣高縣長刻因往吊前王省長兼有某項要公於今十二月三日早乘轎車赴省去矣

△憲兵所長榮遷▽
(錦縣)駐錦車站憲兵所々長落錦以來對於護路保民頗著成績現經當局調升爲憲兵連長所遺之席以呂克文升充呂係錦站憲兵副所長於稽查行旅保護路政亦頗負能名云

△第三校長易人▽
(錦縣)錦邑西關縣立第三小學校長郝 杭氏負務教育多年頗著成績現因在哈埠電業公司別有高就辭職前往王教育所長以校長職務繁重不便久懸當以該校正敎員遞升校長以資熟手云

△委員去鐵調查▽
(鐵嶺)本邑紳士彭世祺字福堂歷任江蘇灌雲高郵等縣知事政聲著彰口碑載道現蒙劉海泉奉天省長委爲調查遼康開等四縣吏治委員是以彭委員於日前赴該各縣調查云(駒)

△派員考查勤務▽
(鐵嶺)警務處長兼保甲總辦陳徵五氏現以多防吃緊惟恐各縣警甲對於勤務有疏懈之虞亟應派員考查以資整頓故於日昨派六名視察員由省出發云(駒)

△調查舊存私斗▽
(鐵嶺)頃聞實業廳查各縣商民舊存之私斗遺章均須呈繳截角以防流弊至於商民是否遵行亟宜派人調查故於月五日通令各縣隨時遴安派員詳加調查云(駒)

△縣署考試僱員▽
(開原)縣行政公署洪知事爲登記處應添僱員數名特行牌示招考於月之六日午前十一時在署考試繕寫小楷當已錄得正取薛勳臣等八名即行貼榜並令該員於七日上午十時來署聽候分派必須取具舖保方可入署倘逾五日不到者另行補用他人於昨(七日)已取之員均行到署經洪知事已行分派各科服務云(山)

△北溝明局宜禁▽
(四平街)四洮鐵路局北溝俗名三不管又名小梁山近日以來賭聲甚熾於月之八日在某煙館推牌九上四十餘人明目張胆公開明局其餘他處紙牌竹戰亦甚多以致北溝竟成賭博世界每日夜內道東南站一般賭徒蜂集北溝因官家不聞不問毫無危險俗語賭是盜媒長此以往恐治安大受影響不知有管理責者亦有所聞否

△棉布商將開辦▽
(四平街)朝鮮京城裕豐德執事周魯軒君山東籍副經理張仁生原在朝鮮作布貨營業近遷移四平街日進街八十八號房屋十餘間刻在設備中商號東順祥專作棉紡各色布疋批發兼採辦小米等糧輸入朝鮮該號在鮮經商多年對於消場情形頗爲熟悉將來開辦後營業不難蒸蒸日上且聞由上海大阪等採辦棉紗各色布疋不久即可到貨以候籌備就緒擇吉開市云(純

△可謂天相吉人▽
(開通)邑地方公欵處主任陶賀廷爲人和善各界樂親食天之報所種田畝特別豐收新房蓋成賀客盈堂公欵事務尤收入太好珠聯璧合三全其美不禁喜形於色斯可謂天相吉人報施不爽也

△王承審之政聲▽
(開通)邑縣公署承審官王廼𤀹君淸理案件隨到隨結備極勤勞不辭辛苦關懷民隱大有政聲業精於勤堪足相況而果敢決斷猶具天才非餘子所可望項背也上峯嘉獎各界推許有由來也

△虐待兒媳致死▽
(吉林)糧米行街住戶張玉山其妻某氏虐待童養媳每日打罵於前日竟將其兒媳打死後經該管警察分所沙巡官查知檢驗死者身有青紫傷痕頭頂有窟窿一處驗畢將張玉山夫婦帶所轉送法廳至於如何法辦訪明再誌(會)

△巡官榮升區官▽
(莊河)邑東小孤山子警察七區々官趙海山因病辭職已蒙照准警甲蒼拂盛所長當查得二區巡官劉秀春人既強幹作事經練頗提升其遞遺巡官一席調一區聯合分所石城島巡官王名臣接替刻皆交代清楚視事云(允)

△委員督辦清鄉▽
(莊河)本邑月之十三號許聘之委員由省駕臨旋假縣公署開會迭誌報端該委員自會議後復操辦清鄉開隊兵四十名隊長一名現正積極進行云(允)

△發現僞造日幣▽
(旅順)市中近來時見僞造日本五十錢(即半圓)之銀幣且有通報警察派出所者各界諸君出納錢項時宜加注意(三)

△採用甲科警生▽
(旅順)警官練習所於月之七日朝八時開甲科警生採用試驗受驗者三十五名俟來年一月底始能發表採用者云(三)

△民署拍賣電話▽
(旅順)民政署因新市街日人後藤某欠稅未納將其所有電話(八八番)携署定於月之十日午前十一時在該署標賣願購電話者可急往購之(三)

△學藝會之頻開▽
(旅順) 管內各普通學堂諸堂長衆敎員爲敎育兒童開化社會等事不遺餘力迴來各學堂非此處開學藝會即彼處開運動會非此處招集青年自治團即彼處創辦簡易圖書館諸敎員能於授課之外用心費力作此有益青年學子之事其能改造社會矯正世風自不待言矣今方家屯會五普通學堂及一分教場定於月之十二日(即舊曆十九日)午前十時在方家屯普通學堂開聯合學藝會推該堂韓堂長爲會長總理會事早已函知各界至期來會參觀云又管內三澗 堡會土城子 普通學堂定於月之九日開第四次兒童學藝會 至時必有一番 盛況現該堂張堂長已函邀各界至期來觀亦可見其爲教育事業能盡心竭力之一班矣(三)

△所長點驗鄉團▽
(廣家屯)蓋平縣警甲所長高巨川君爲整頓清鄉起見昨午前九鐘許偕隨員等乘南滿車來廣召集各村長副等率領各村鄉團團丁武裝齊集廣屯警察第二區假高等小學堂操場地址以便聽候點驗云

△稅捐局長得人▽
(長春)吉林張家灣稅捐總局局長劉君維三久歷稅差等職學品兼優閱歷宏富素爲上峰所倚重自到灣街以來四年之久對於稅收非常認眞克勤克儉堪稱冰心一片又兼稽查劉君興周待人和藹作事任勞任怨屢向商民指示納捐爲當盡之責諄諄訓導苦口婆心故商民踴躍輸捐毫無偸漏若非局長稽查得人曷克臻此

△僞代表已判罪▽
(長春)警察廳長修雲汀前奉道尹手諭在頭道溝福順棧拿獲冒充晉省駐京代表李慶芳之現行犯送交地方審判廳由廳長魯沐波氏躬親審訊證明該現行犯借端欺詐藉謀厚利不慮當依照新刑律判處徒年二年已呈送高等法院鑒核照准矣

△藥店辦理有方▽
(東豐)邑東𬘡師街斌記禁煙藥店執事孫子斌氏作事認眞交人樸誠前在本街實聚成糧棧充任櫃政執事多年財東依重人俱信仰不幸晚年耳患重聽前歲於秋實聚成歇業只得歸隱因其交際寬廣終難蟄居今秋經友人勸駕始自創立禁煙藥店開市以來朋友如雲凡嗜阿芙蓉之癖者皆趨之若鶩現在營業非常發達咸謂辦理有方焉(警)

吉林 義聚合參莊廣告
本號新自運到各種人參批發零售價格低廉如蒙惠顧無任歡迎恐未週知特此佈詳
本號開設吉林翠花胡同西首路北便是

強種問題？

未注意姙期衛生之產兒

父母體質之強弱關擊於子女者甚盍胎期內之人種在萌牙時代須極宜護之至不可稍有疏懈欲強其種宜研究姙期衛生及姙期斛補問題此乃爲父母者應具之常識也父母欲使子女康健易于撫育避免醫藥費之損失及精神上之不快者從速實行姙期衛生及姙期內服補法受姙期內服生殖靈產後母子均得健康保無病灾之慮

姙期內服生殖靈之結晶

男用 生殖靈 每盒服七天定價金七元 吉黑區哈大洋九元
女用 每料服一月定價金二十八元 吉黑區哈大洋卅六元
寄送返老還童生殖靈實驗報告書及照片十萬冊函索附郵五分即寄

華北總經理處 奉天大西邊門外二經路口 哈爾濱正陽八道街口 大連監部通（道勝行舊址對門永興成內）
德國政府註冊生殖靈代表 上海三德洋行（報告書函索即奉）

消閒世界
歡迎投稿

文苑

柬嚶鳴社同人索和 (胡子晉)

萍蹤聚散本無奇、社集嚶鳴緒屢萘、李老亦來曾一醉、(謂蘆隱)縈侯初識已相知、(謂清禪)爲聲頗欲聯同調、人事寧堪說往時、連水有情依舊綠、休嗟世故付支離、嚶嚶如夢若爲情、社事飄零有變聲、世亂合離都感歎、地偏倡和各崢嶸、詠觴雅會人猶昨、鬢髮經秋我欲驚、漫與寒蟬競孤默、嗟公詩緒未能

葭冬望夜感懷 (陳子勳)

莫將舊事憶從頭、彈指韶光逐水流、凄絕空牀人獨宿、那堪更值月當頭

每年十一月望夜先室必到庭中觀月謂是夕月當頭也今則月明如故而人已云亡觸景傷情能無肝腸寸斷耶

其二

無聊轉與僕相親、斗室空餘老病身、魂魄繞數頻入夢、可憐牽倩總傷神

遣懷 (熊岳半農投稿)

天假奇緣結近居、每朝相見憶歸初、可憐撩撥人心處、故露弓鞋二寸餘

天際溶溶月一輪、清光斜照玉顏新、頻搖團扇花間立、黯外應多魂斷人

濃雲疎雨走輕雷、剛到紅橋身便回、不恨當時情太怯、總緣無福入天台

胡子晉先生答詩謹步原玉奉謝 (王健堂)

江河日下詞章賤、文采風流禮不傳、客裏閑情高歲月、毫端逸趣傲羲皇、氣吞滄海無餘水、身傍黃花有晚香、我讀邦衡書百卷、(宋胡忠簡公銓字邦衡著澹庵集一百卷)盼聽聲韻詠陶唐

金鐘瞎君四十初度徵詩謹倒步原玉奉賀 (王健堂)

春風未醉已陶然、春滿乾坤萬象連、六代江山頻寄慨、幾回花月倍生憐(君生嗇作護花之評)人間壓客增仁壽、天上文星靄瑞煙、北海金樽開四秩、冬宵松柏茂年年

詠大連雙烈婦 (劉子根)

雨打風飄墮溺身、解珠有慍託前因、撤填矢死殉夫葬、齎履偷生惹世瞋、名節力爭巾幗舊、榮華割棄綺羅新、可憐擔道鐵肩任、蓋局紅顏薄命人

其二

節烈肝腸信性生、珠璫玉珮等毛輕、雙棲恨折今朝侶、同穴重歸再世情、花落蒼苔風月冷、塚留青草日星明、佳人休說胭脂貴、片石鐫成不朽名

石角山房筆記 (知非)(二八六)

龍之爲物、有謂牛首鹿角、蛇身鷹爪者、據繪畫家所繪之形象觀之亦頗相似、然親眼見之者、究不知果屬何何、仍不脫渺茫而已、以余懸揣世間即有此物、亦不過如蛇之形象、見之恐亦不識、未必即如所繪者然、余雖未睹龍形、見有似是而非之雲物、其爲龍耶、非龍耶、實不敢臆斷、清光年、京師大雨、三日不止、到處之水、若決江河、余晨起自院中眺望、見西北方有雲起、如煙筒之炊煙彷彿、至極高處、便橫行、形勢蜿蜒、直入雲裡、疑是炊煙一縷上干霄漢、而京師地方之居民、家家燒煤、屋上既無煙筒、安有炊煙、後聞市人喧傳西直門外水泡中、降龍一條、晨刻飛昇、關由西直門外來人云、降時藏於水泡中、亦未見其若何模樣、余窺友劉君紹五、涿州人也、係鑲王府之包衣旗、亦謂該村於大雨歇後、街中之水盈涓、有大蛇一、橫于一類如上、長約丈餘、背有傷痕、村人不知何故、皆焚香禱告、有扶亂者、謂係鄭將軍也因出而擋水、與其他水怪鬭、不幸傷背、今因水漲、故出而求治也、村人爲之敷以刀創藥、夜中忽不見云、此係同年之事、余時尚在願學堂讀書、與劉君同硯、故談及之、劉君之父號佩五、進仕出身余出京後、開紹五亦舉孝、廉從此音問遂梗云

四平街歡場迴憶錄(二) (野農)

春光無幾、東風有限、花顏易老能消幾個黃昏、人生若夢、妙齡兒能有幾年、古人秉燭夜遊、良有以也

余埋頭乍邑、屈指五易星霜矣、側身恭謹之政界、本不應涉足花叢、惟以少年性浮、友朋酬酢之間、不無逢場作戲之候、即如貓兒吃腥、愈吃愈饞人之性慾、何獨不然、余本多情、到處傾心、道東道西、足跡殆遍、以致飽嘗花叢艶福、歷盡魔窟炎涼况味、興盡悲來、裹足不前者、半載餘矣

日前公餘之暇、悶坐宿室、聽窗外晚秋風聲並落葉聲、不禁悵然對茲孤燈隻影、益覺個裏難堪、而彼冰涼衾枕、怎個消此永夜、他鄉作客、誰有同情正悵怏間忽余親愛之同事友、敬如君、子逃君、及子誠君、三人聯袂來、見余獨坐凝思、便同聲曰、野農你又作什麼非非想呢、余乍聆之下、反無所對、繼而勉答曰、今晚實是淒涼、敬如曰、你淒涼、難道說、我們不淒涼嗎、子逃子誠同聲曰、不用說淒涼不淒涼的到不如咱們一同到熱鬧地方消遣消遣去、余舊興復發、遂相將率康里焉

首至巧順書館、子逃君之愛人小香在焉、小妮子豆蔻年華、雙鬟高挽、一雙天足、益表天眞、而玲瓏嬌小、尤令人憐、聞甫成人數日、子逃君、即一度銷魂者、惟因孩氣未脫、不甚滿意、故武陵桃花開放、未得漁郎重問津焉

數來寶 (箸翁)

不出於口頭的哀告、憑一種技術博錢的乞丐中、佔絕大的勢力的要算是「數來寶」這種丐、恃着口的敏捷、及手中竹板或牛骨的器械、有引人入勝的可能、所以他的丐法、是一種「惡化式」(即僧道釘肉燃指之類)憑爺是誰、他到你門前、不給他一枚大銅元管着你的生意、無非停止、不僅這樣、且並他那利口的嬉笑怒罵眞着人難堪、誠然是社會上的一種極害公安的東西

在先每逢新年佳節、見此輩挨商家索錢、住戶是從來不生關係的並且所有業數來寶者、均係三十以上的人、今年自入冬以來、社會上所自之數來寶者、太多了、不但是商家如此羅皂、便是住戶亦還你個「照方吃炒肉」這是與往年不同的方、尤可怪的是、十一二歲的童子、居然執兩塊牛骨、大耍貧嘴、圍聽的人裡三層、外三層、圍得風雨不透、商家拉作甚麼賞奮、住戶還憑的出入行人、除卻及早把與他銅元外、別無第二法門、若是不早給錢、候他唱上三段五段、再給分、就得放上錢莊銀莊、沒有一角大洋他不能走、他們的主義是、(見一個大銅元」一唱歌就得給洋錢、工夫越大價越長、你不花錢難中安嚇、厲害得很

裡我曾見、兩個十幾歲的數來寶口齒便利之極、一個唱的是

「大掌櫃、你聽言、快給傻子(數來寶者自稱之詞)取元銅、給我銅元我就走、不給銅元等戒嚴(夜間十二鐘才走呢......)」

又一個唱的是

「貴寶號、燒餅大、快給銅子別叙話、你若不給我銅子、我利掌櫃全坐蹾(坐花醉月、坐臘醉......?)......」

人人都說今年却比去年窮、看看數來寶的可證明

(箸翁先生你也數起來寶了麼)

電影漫說 (俗友)

上海攝製電業數十家中、資格最老出品最好的大概得推明星公司了、明星公司數十部出品裏趣味濃厚、觀衆歡迎的、大概又得推那些滑(註)稽片了、電影本來是悅目娛心的東西、所以那一類莊重片的叫座力、是遠不及滑稽類來得好、但是滑稽片的結構往往不是失之太俗、即失之太野想求一部雅俗共賞、不即不離的在中國電影幼稚時期的現在、暫可首屈一指者、其惟上海大戲院現今所開映之明星出品的「眞假千金」乎?

(宣景琳)之浪漫(鄭小秋)之活潑(王献齋)之陰險(黃君甫)之滑稽、皆爲海上影界上流之演員、他們的特長、非一般自局爲明星者所可望其項背的、既有這幾位好演員、再加上(張石川)的導演(鄭正秋)的說明、和海上大名鼎鼎文學家(殷民逍)的編劇、所以這部「眞假千金」格外有聲有色了我們看到這樣的電影、眞能把一切的煩惱事拋向爪哇國去了、此片雖偏重滑稽、仍不失懲創奸惡善化社會的良意、惟助演的(朱飛)和(王吉亭)一個抖不起精神一個做得俗氣逼人、討厭、這一點我是認爲不滿意的

臺上的說明員、較數月前大見進步、除了摹做小學生讀生書式將字幕期期艾艾念一遍外、還格外加了插縫說的零碎、使觀衆裡初次蒞臨、與尚未讀書者、獲益匪淺、但念字時、猶間有魯魚亥豕之弊、若能再進一步幾好

(註)滑本音讀ㄏㄨㄚ(畫去聲)若淺、成詞「滑稽」則讀ㄍㄨ(古去聲)常聽一般人仍念ㄏㄨㄚ了是了錯的

●●●●●●●●

開映殖邊外史之近訊近數年來中國影片中有日新月異之勢究其內容亦不外以西洋影劇爲背景抄襲男女之愛情社會之黑幕以迎合觀象之要求近聞上海大中華百合公司爲打破歐美化主義提倡移民殖邊政策起見費資數萬元率全體演員經過四五行省攝取此偉大佳片能使觀衆於最小時間內領畧邊外天然生活的樂境誠爲難能可貴該公司之用心亦良苦矣并聞上海大戲院亦以重金將此片租來定於九

小說 社會 奇妙集

第六回 搜秘密到殺黃金王 (三〇一) (天民)

此時旅館中的客人們、恐怖與不安之念、一刻增進一刻、後來聽說旅館中還有殺人的兇手伏着、越發不安、不曉甚時又要出現演成流血慘劇、各各客人、心中都懷疑不是此人嗎、不是他嗎、不是那個紅臉漢子嗎。不是那多鬚的老人嗎、看起來、各各人都像兇手了、不知下次又要輪到殺誰了

許多人們的眼睛、都瞧着羅克在樓上樓下巡視、檢察官每次遇見必問道有什麼線索嗎、他答道、沒有、便飛也似的走了、旅館的執事、屢次向羅克請求、取銷戒嚴令、因爲執事的屋子裏被那些有事要外出的客、和預定着乘火車的旅客們、鬧很很厲害執事向羅克道、你看這可如何是好、羅克連連道不打緊、不打緊、執事的道、在下有一句話要和偵探長說、可是你不要生氣、你在我們旅館裏下戒嚴令、實在是越權了、羅克道、是的、我也曉得、執事的又道、這要受法律上懲戒啊、羅克道、我也明白恰巧這時來了一隊警察、羅克便把他們挿各區、又將各層樓上房間、和浴室、休息室、吸煙室、都看了一遍、也是徒勞無益此時看門的警察、忽然進來報告道、田良的夫人陳瑛、和他的女僕到來了、羅克令吩咐把夫人請進來田良遇害的情形、由那年的會計會魯、忍痛向夫人說明一切、夫人遇着意外的不幸終呆呆在客室中坐將下來、眼中雖未流淚、可見那美麗的容貌、却罩住了愁雲慘霧、身體像患熱證似的、悲悲的亂抖、那一付剪水雙瞳、更見得各一種描寫不出來的高尚之美

羅克也過來、自己給自己介紹、夫人只是對他默默嗚着、一聲不響、他心中比蔴還亂、恐怕什麼話也聽不着、不多工夫、却見他的淚珠兒像泉水似的滾滾流下來了、幷且要求他領到丈夫的身旁、這時警長進來、拿着一頂帽子說、這是三層樓上的侍者、說這是剛才那紳士的帽子、羅克拿起來一看、裏面却沒有題着名

羅克問道在什麼地方拾得的、警長道在二層樓上、羅克道、此外還有什麼發現嗎、警長答道、什麼也沒有、羅克道我想那帽子既落在二層樓上、這帽子的主人、定是往下層樓去了、羅克立在樓頭說道、傳我的命令、各處看守的警察、都操起手槍、遇了緊要的時候、開槍也不打緊

化粧次序　双美人牌香皂　双美人牌洗臉粉　双美人牌雪花膏　双美人牌花粉　双美人牌刷花粉　双美人牌燕脂　美人

欲倣效美者
欲養成美者
欲玩味美者

双美人牌
花粉

請用雙美人牌
花粉自能得高
尚之美粧......

大連取引所信託株式會社
大連山縣通二二四番地(大連取引所內) 代表番號電話七一二二一番
資本金　千五百萬圓
拂込濟資本金　六百萬圓
專務取締役社長　田中喜介
取締役兼支配人　本多忠孝

古印牌

消閒
遣懷
此烟
獨佳

CL-13

大連

金州空前之葬儀
王永江氏出殯盛況
執拂者千餘人儀仗長至數里

已故前奉天省長王永江氏寄柩邸中、已經彌月、於九日午前八時發引、參列葬儀者、南北各埠中日官吏士紳等、數達千餘、旗羅傘扇、全般執事、贈道隨行、鼓羅官閭、聲聞遐邇、觀熱鬧者極爲擁擠、交通阻塞、其逝後哀榮可見矣、玆將出殯順序錄左
先鋒樂手八人、次爲打路鬼、火藥旛、金鑾旗礄頭童子、噴錢獸、童男童女、神鹿、神鶴、獅子四個、金銀山兩對、碑樓一座、鑾跟馬隊十一人、大碑一座、駿閣一處、女樂八八名、條旛念四枝、大旛二十六枝、金銀庫古銅鼎各一個、文武加官二人、後列二十四孝旛音樂隊、張作霖、楊宇霆、吳俊陞、張學良、袁金凱、張作相、劉尚清、闞朝璽、文武大官文人墨客等及本報西片社長所贈輓聯帳額約三百餘件、其他親友所送者不計其數、日本芳澤公使並其他中日兩國故友、所贈紙屏紙扁等四百餘個、田中外相、白川陸相、朝鮮總督、兒玉關東長官、村岡關東軍司令官、山本滿鐵社長、吉田奉天總領事、松岡滿鐵副社長、以及滿鐵各理事、赤塚前公使、朝鮮警務局長、大連金州民政署長、杉野大連市長、大連小崗子華商兩公議會會長董事等、贈送之花圈二百餘個、供器豬羊五子供碗菓乾水菓碟明器寫眞銀製記念牌勳章、凡王氏生前功章警牌、逐一陳列、三十二樂人編成隊伍、二十六人肩負執事、二十四人荷各官銜大牌、守旗亭扈輀者十二人、喇嘛十八人、金僧侶十二人、奉天道士十八人、州道士十八人、功布亞牌各二架故王氏輀前後、孝子遺族圍守而行除參殯者千餘人外、尚有南金書院學生金州農業學堂學生參列、蜿延若蛇、長有數里、幾乎直達墓前、是誠金州未曾有之大葬式也

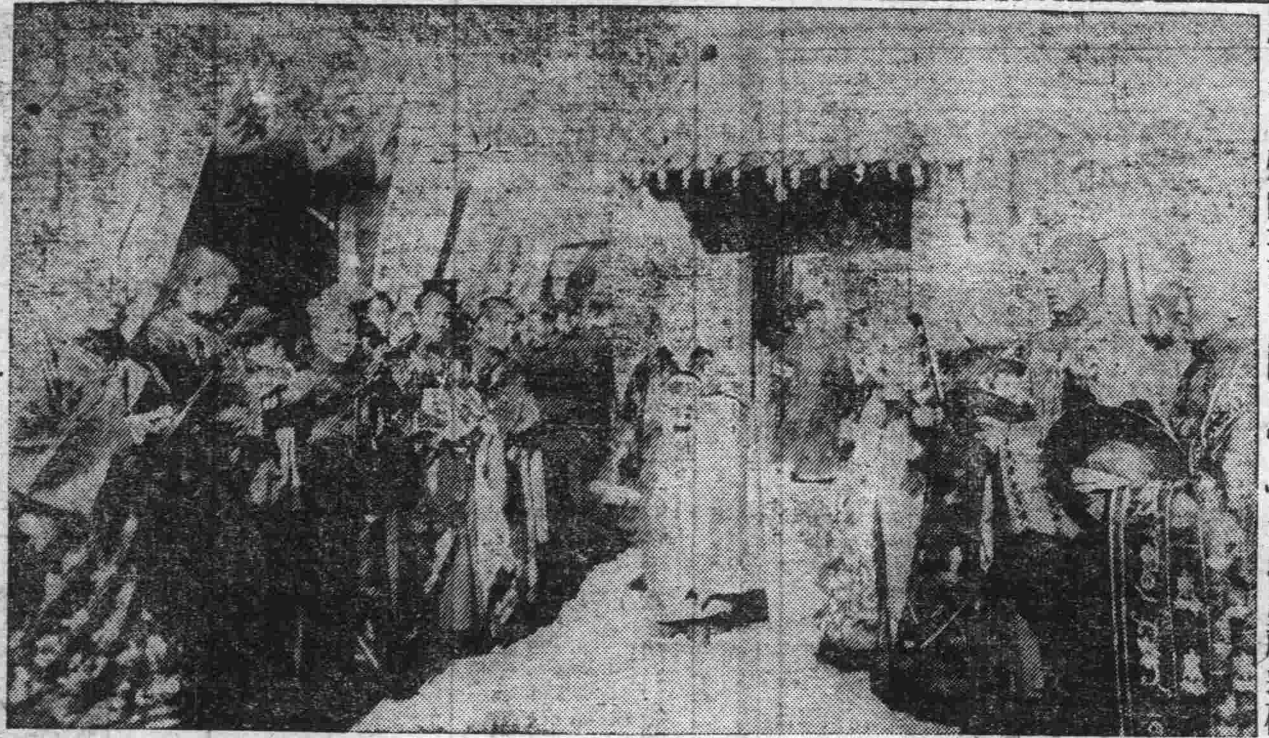

(上)出殯時王宅之門首(下)王氏之神道碑

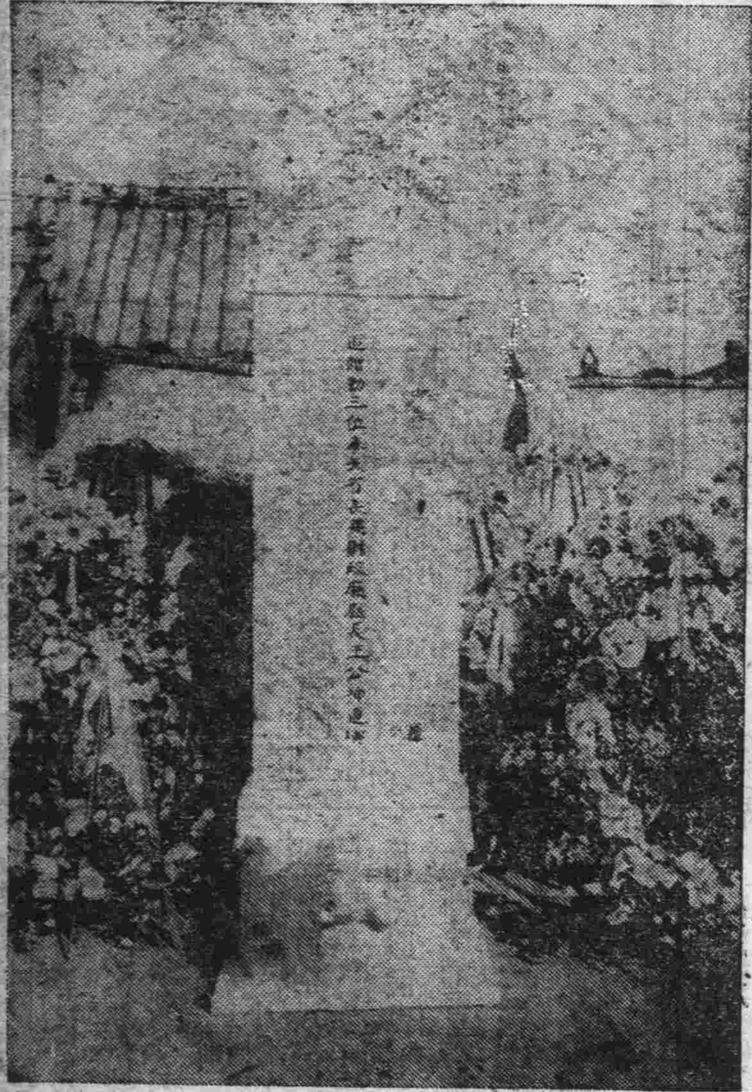

將列哀挽冊
開吊情況均攝影

各方士紳官員所贈王家之弔餅弔電輓聯帳額葬匾花圈等、爲數頗夥、因此依照我國慣習、預定蒐集一切並加王氏生前歷史、刊印事績薄冊、以俾分贈各方及王氏生前故友親鄰、再將近三日開弔之經過情形、特招技師攝影以傳後裔云

葬儀經過路徑
封翁含淚至南門

午前八時半、由典主官世仁甫氏行禮、次則遺子賢泌賢津賢景賢浩行告別禮、九句鐘、自王邸發引、由民倉街經西街曹家街南街東門外農事試驗場、中央道路十二時行低肯金山麓馮家屯王家老塋地、首由四遺子持鍬掘土、繼由喇嘛道士僧出數十餘名諷誦經卷、來賓親友相繼拜禮、於鼓竹音樂聲中、安葬完訖、當瀕發引時、故王氏老父克謙氏面露悲容淚含眼邊、視衆賓隨行、不禁泣下、自亦送殯於南門而止、聞克謙氏壽已八十有六、而精神猶爲鑊鑠、故一般親朋莫不爲之驚異頌揚年邁有德云

廣瀨局長回國

前關東廳廣瀨內務局長定於十日午前七時三十分車、自旅順出發來連、乘十時由大連港出帆之員嘉爾丸就歸國之途云

檢査管內普學
教員身體成績

大連民政署管內普通學堂教員及傭人身體之檢查、於十一月二十八日起、計共檢查四日間、已檢查者爲周水子西山會遼家屯柳樹屯等學堂教員、計共七十三名、傭員十六名、其成績榮養甲三十八名、榮養乙三十四名、榮養丙一名、脊柱弱後彎者九名、色神薄弱者二名、害眼者八名、肺弱者六名、肺尖弱一名、氣管支加答兒三名、據竹田衛生技師談云、大連管內普通學堂教員之身體、比旅順管內較爲良好、惟對於敎育兒童一事、敎員之身體健康、深關緊要、爲宜再行普及衛生思想、實如異常必要之事云

强盜殺人案
二次審理延期

殺人及强搶犯人王林春張鴻烈張峰林陳學孔張希聖五名、於八日午後三時、安住裁判長升堂、開第二次公判、因爲證人缺席、延期再審云

地方行政會議行將開幕
關東廳諮問事項有五

關東廳定於本月十五日起至十六日之二日間於關東廳開關於地方之行政會議、關東廳地方課當局並各民政署擔當地方行政事務者審議地方行政、及於地方有關聯之事務、但關東廳於該行政會議之諮問事項、八日通達與大連民政署者、計有下列五項
一、於新制度施行後、鑒於自治行政之實績、如有改廢法規之制定及改善其他等必要時、其具體的方法如何
二、關於開發地方所應緊急施設之事項及其具體的方策如何
三、於會事務所內有無特設公衆電話之必要
四、關於自治行政事務之簡捷事項
五、其他地方行政一般之現況

水上署埠頭福昌
歲暮警戒會議

水上警察署關於歲暮之警戒、於八日該署會開幹部會議、討論警備具體辦法、又定於十日午后一時、再於大連鐵道事務所四層樓上之會議室內、集合水上署埠頭福昌華工會社之三關係者、開聯合會議、水上署所議定之提案如次
一、修繕破損貨物時、須將貴重品收容於倉庫內、然後再行修繕
二、埠頭構內境界柵另行加高
三、管內主要道路、嚴重勵行左側通行、實行方法、尙祈與以相當之應援
四、無出入票之苦力、不得出入構內
五、苦力不得自正門入構內
更福昌華工會社對於年末警戒及交通取締事項上、亦有議案提出作一愼密的討議云

大連天氣豫報
十二月十日（晴）
西北風有時陰

經濟

特產有低落傾向
商人舊歷結賬輸出入將煩忙

本埠南北滿洲之特產出輸入較比例年約遲延兩個月餘爲從來所未有事主因爲天氣溫暖以及於官銀號收買特產百姓方面所有之農產均爲待時再行出售以期獲得最高之賣價其次則爲陽歷正月二十五日正爲舊歷正月一般商人因舊正爲決算之期特產或有低落之象於此則入正月之間各地之特產輸出入當必能煩忙一時此刻一般取引人或蒙受非常之打擊而滿鐵對於輸送貨物上想必異常繁忙云

鮮銀券之發行增加

朝鮮銀行十二月三日之現在發行總額一億八百四十一萬二千四百八圓內之正貨準備五千九百七十五萬四千七百二十三圓保證準備四千八百六十五萬七千六百八十四圓比前週十一月二十六日之發行額增加七百四十八萬六千九百二十五圓云

錢糧商情

特產市場之大豆行情八日後場於將爲稍形提漲之先爲受銀價又行低落之影響買付因之亦行頹萎開行下低後復稍見活勢結局僅爲昂騰至三四錢場面狀況依尙閑散云
△豆餅於大豆情況低落之下而市況依舊不得要領商況極爲曖昧不明豆油之市況强弱僅微一般人情均持以觀望的感想商況前途終不見明高粱包米亦均在小付往來中云
△錢鈔市場之商況亦爲暗淡倫敦大條二十六片十六分之十三先物二十六片八分之五滙申七十二兩零五大洋百二圓十五錢日美滙兌四十五弗八分之七上海標金三百五十一兩二金票依然看疲云

雞卵運輸日本減少

日商各洋行每年在直省購買大宗雞卵運輸出口爲數甚鉅以致津埠雞卵缺乏異常且極昂貴居民均感不便惟近日調查日商運輸雞卵出數較前大形減少十一月份僅輸額一萬八千九百三十二箱考其原因係因內地時局不靖及天氣寒冷之故云

松花江之輸送良好

松花江之輸送去年成績因爲江水之量甚豐故獲得有異常良好之成績本年當仍不亞於往年現在所發到之貨物數量所到之穀類爲三千二百五十萬布度發送之穀類爲二百九十萬布度計共三千五百四十萬布度比去年增加七千萬布度內中積堆於八區驛埠頭等之數量有一千三百五十萬布度比前年增加三百八十萬布度更對於此等出輸入之貨物埠頭稅之徵收額至三十五萬元以上

安東貿易商請設
豆餅檢查所
掃除一切不利

安東貿易商關於朝鮮總督府行將實施豆餅檢查制度事曾行開一協議會結果議定於安東車站內設立豆餅檢查所向來滿洲產之豆餅輸入朝鮮通過安東單於北滿檢查既到朝鮮無格外之檢查手續只限於到安東之豆餅勿論安東產北滿產祇於移入朝鮮之時非受該到着驛之檢查不可如此非徒致招以許多之麻煩於取引上且甚不便於交易極短促之期間內一時出輸異常旺盛之豆餅爲檢查滯澁之影響致行有招多大缺損之虞至爲遺憾之事此應有於安東站內設置豆餅檢查所之必要如安東產之豆餅以及北地產之豆餅均須經所檢查不便不利全行一掃且爲防止滿洲產豆餅之不合格品無機輸入朝鮮境內誠爲一舉兩得之事云

特產行市（早市）（九日）

▲大豆
十二月末　五六三〇　五六七〇　五六三〇　五六七〇
一月末　五六四〇　五七〇〇　五六四〇　五七〇〇
二月末　五六九〇　五七二〇　五六九〇　五七二〇
三月末　五七二〇　五七七〇　五七二〇　五七七〇
所成數　百九十車
▲豆餅
十二月限　一七五五　一七六〇　一七五五　一七六〇
一月限　一七七〇　一七七〇　一七七〇　一七七〇
二月限　一七八五　一七八〇　一七八五　一七八五
三月限　一八〇五　一八一五　一八〇五　一八一五
所成數　四萬一千片
▲豆油
十二月限　一九八〇　一九八〇　一九八〇　一九八〇
一月限　一八八〇　一八八五　一八八〇　一八八五
二月限　一八一〇　一八一〇　一八一〇　一八一〇
所成數　一萬六千箱
▲高粱
十二月末　三三三〇　三三三〇　三三三〇　三三三〇
一月末　三三四〇　三三六〇　三三五〇　三三六〇
二月末　三三三〇　三三三〇　三三一〇　三三一〇
三月末　三三八〇　三三八〇　三三八〇　三三七〇
所成數　二十七車
▲包米
三月限　三五〇〇　三五〇〇　三五〇〇　三五〇〇
所成數　一車

錢鈔行市（九日）

▲現物前場
十二月十三日　開行一〇〇八〇　最高一〇〇八〇　最低一〇〇五五　散行一〇〇四九
所成數　百三十六萬圓
九月廿八日　開行一〇〇七五　最高一〇一七五　最低一〇〇九〇　散行一〇一四五
所成數　二百二十四萬圓
開行　銀對金一〇〇七〇　銀對洋二一〇〇　金對洋二一七五
十一時　一〇〇七〇　二一〇〇　二一七〇
十一時　一〇〇六〇　二一〇五　二一六五
十二時　一〇〇七五　二一二五　二一七五
所成數　銀對金七萬七千百圓　銀對洋二萬一千圓
▲現物後場
十二月十三日　開行一〇〇七〇　最高一〇〇六五　最低一〇〇六〇　散行一〇〇七〇
所成數　三拾萬圓
九月廿八日　開行一〇〇四五　最高一〇〇四五　最低一〇〇四〇　散行一〇〇四五
所成數　八十九萬圓
　銀對金　銀對洋　金對洋
一時半　一〇〇六五　二一六〇　二一七五
二時半　一〇〇六五　二一八〇　二一七〇

滙兌行市

塊及滙兌（九日到）
倫敦銀滙　二六片一六分一三
同先物滙　二六片八分五
紐育銀滙　五八仙八分一
英美銀滙　四弗八八仙四分一
中美電信（百圓）四五弗八分七
中電信（百圓）六四弗八分一
▲上海外國滙兌行市（九日到）
電滙成交
倫敦（兩）二志七片二分一
紐育（弗）六四弗〇分〇

大連山東同鄉會募捐通啓
逕啓者直魯難民自春至今由大連經過者不下六十餘萬人到連之際……曾仍向滿鐵會社三次請願復蒙該社慨示允准……四方仁人樂善君子慨解義囊破格捐助俾此遍野哀鴻胥免窮途之苦早達謀生之地實惟功德無量敝會同人無任公懇之至
收欵處　本會救濟部
後援者　泰東日報社　關東報社　滿洲報社

（養成廢託汽車學教員及司機員）
開學日期　拾貳月壹日午前舉行
一、教法懇切　一、晝學部　二個月
一、施設完備　一、夜學部　三個月
一、學費低廉　一、實習專門部　一個月
招募自動車機器工學研究生
附申　對入學者格外歡迎且爲便利華生起見、特聘華人專門者擔任敎授兼翻譯故於研究練習上並無碍難之處前記月數是對通日語者言之、如不通日語者、改爲四個月、另外敎授
◎函索規章者祈附郵票二分隨即奉送
大連北大山通十四番地大每館後
日華自動車研究所

京都達仁堂藥舖緊要告白
我樂氏自前淸康熙壬午歲即設藥肆於京都大柵欄以同仁名堂藉表利世濟人之義歷二百餘年……京都達仁堂經理樂達仁謹啓

源增興工廠謹啓
啓者敝工廠製造各種錫印方包……
大連市惠比須町二九
電話七九八九番
振替二八五四番

白十字醫院
已故雨森良意院長所遺醫院長一席現由雨森家族合議特請日本醫學士梁世暄氏擔任每日親身診察不誤特此聲明
內外花柳眼婦小兒等科
特備德國六〇六及戒煙良藥
（入院隨意）
診察時間每日自午前八時起至午後六時止但有緊急患者不論晝夜何時皆可不在此限
院長　日本醫學士　梁世暄
西崗街九八番地　菜市對過　電話三五二三番

大連西崗
和盛泰綢緞莊
屋宇華麗　貨物新奇
批發零售　無任歡迎
電話三〇四八

保險
火災　海上　運送
明治火災保險株式會社　千代田火災保險株式會社
東京火災保險株式會社　東京海上火災保險株式會社
日本火災保險株式會社　神戶海上火災保險株式會社
共同火災保險株式會社　橫濱火災海上保險株式會社
大阪海上火災保險株式會社　大正海上火災保險株式會社
代理店　三井物產株式會社大連支店
大連市山縣通一八二番地
電話代表番號七一〇一番

大中塊每噸金票十一元十六元
如蒙惠顧敝公司無任歡迎之至也
車費在內
逕啓者敝公司特運到柳江無煙炭……貨優價且廉可謂煤炭中唯一之良品玆將其價目列左
特約販賣商　德和公司啓
近江町二番地　代表電話六一八一番

請看戒煙百補丸
官准辛醫
夫鴉片之害人盡知之無如一染煙癖實難戒除……
代售處
總發行所張家灣　繼善藥房
每兩定價大洋貳元

戒除阿片煙癮　六百零六藥針
花柳病皮膚科　內外科婦嬰科　耳鼻喉科眼科
病室設置　入院隨意
協和醫院
大連市大龍街四十五番
電話四〇四二番
院長　劉景仁

在君自擇

吾人辦事、無不喜其成功而畏其失敗、然事在人爲、如有充分精神由正軌行去、無不成功、所懼者惟精神不濟耳、

欲求精神充足、必先除康健障礙、疾病乃康健之敵、腎病爲百病之源、棄腎病即所以除百病、故腎病在、則辦事少興、難期成功、腎病除、則精神充足事無不成、成功失敗、在君自擇耳、

（凡屬除腎病、須有靈驗藥品、方能達目的、）第威德補腎丸乃盡善盡美之腎病惟一靈藥、無論其病如何年久烈劇、服之無不效驗如神、此服過者早已洞悉者也、君如覺腰酸 背痛 或患小便赤熱 小便短少 骨節疼痛 風濕 遺精 便濁 膀胱便溺症等、即腎病之初步、當速服第威德補腎丸、定能如願以償也、

第威德補腎丸各大藥房均有出售

東三省獨家經理

營口 源來盛洋行

橫濱

正金銀行

大連支店

代表電話長三一六一番 宿直專用電話六〇一五番 海關稅取扱所電話四七六二番

（本店）橫濱
資本金 壹億圓
積立金 九千六百五十萬圓

支店 中國 日本 歐美 滿洲 東俄

東京、名古屋、大阪、神戸、下關、長崎、青島、濟南、天津、北京、漢口、上海、香港、廣東、牛莊、奉天、開原、長春、哈爾濱（一時閉鎖中）西貢 加爾各答 新嘉坡、蘭貢、額爾車達、孟買、克拉基、馬尼拉、斯拉雅、斯馬蘭、巴達比雅、悉德尼、倫敦、里昂、漢堡、阿雷基散得利亞、布哇、桑港、羅斯安接魯斯、夏突爾、紐育、遼嘉尼羅、布約諾斯愛列斯、

大連市伊勢町六十九番地

株式會社 滿洲銀行

電話代表四一二一番 振替大連三三〇番

資本金壹千萬圓

頭取 村井啓太郎

支店所在地 金州、普蘭店、貔子窩、鞍山、奉天小西關、鐵嶺、公主嶺、范家屯、長春、吉林、撫順、本溪湖、安東、興隆街、新義州

大連市大山通十一番地

正隆銀行

電話代表番號七一一一番 振替貯金口座大連二二〇番

資本金 貳千萬圓
諸積立金 二百四十六萬五千圓
頭取 安田善四郎
相談役 安田善次郎

支店出張所（營口、奉天、旅順、長春、開原、天津、撫順、鄭家屯、四平街、青島、哈爾濱、安東、鞍山、公主嶺、瓦房店、松樹、大連市小崗子（電五三〇〇番）大連市沙河口（電話沙河口一五番）奉天小西關哈爾濱傅家甸）派出所

本銀行於日本內地朝鮮兩南滿洲中國內地有三千餘之匯兌處
本銀行爲關東州地方費現金事務辦理大連市金庫事務辦理處
本銀行與臺灣銀行特約辦理外國匯兌事務

▲定期存款利子（一個年）七分

中國政府註冊商標（僞造或仿造此商標者依商標法告訴嚴究）

手此一包

百病無憂

神効仁丹 保健第一

嵩治
▲腹痛吐瀉
▲頭痛目眩
▲酒醉船暈
▲食積不消
▲時行疫疾
▲虫蝕牙痛

神驗無四 驅黴靈葯

我的氣色眞好的極了

婦人妙藥『妹司丁』之効驗

請看我的臉上氣色 光澤而美 請看我的身體强壯有力 四肢溫煖這是我賴妹司丁之功効而得之者 今特將我從前的身体 瘦如乾柴 臉上青色的實話 詳說于下 我記得十年之前 不知何故 我的身體時見困倦 眠也不眠 食也無味 漸漸只見身体衰弱 其初不以爲意 下雨颳風之前後 或於月經之前后 必見頭痛 或見寒見冷 喉中乾渴 腹部作痛 又腹中結成一團 不知何物 我的心中著急起來 也請醫生來診脈 家中各人無不憂慮我的身体 或請醫生 或買丸藥 囑我服之 我於初時異常歡喜 很聽人人的話 錢也費了 總不見什麼効驗 或心中也想定了 世間之藥與我無緣 醫生也不請 丸藥等亦不服了 過了五六年 自己摩四肢 只有一層皮裏着了骨頭 臉上更青而浮 日則不想食 夜則未合着眼而先夢 心間乱跳 我自己以爲不能治的 於是置之不理 剛剛有十年的時日毫無快樂 有一日來了一位 從日本回來的友 閒談之中 一見我的臉上氣色 問我的病情說道 婦女患病 非服妹司丁不可 妹司丁能治婦女難症 我在日本已見許多人得妹司丁之力 全治了其病 今幸得賣妹司 丁的日本商人運至各國 我們中國 也有分售處 快買而服之 不可再誤時日了 我聽友人之言 不甚相信 該友人又不足爲醫生 又不足知道我的病 我含笑而聽之耳 過了數日 忽然腹部痛的很利害 在床仰伏 實在難以抵著 其時我家的人說道 痛成如此 何不買妹司丁而試之 我於其時 因痛實不知說甚麼 只得點頭而已 不一時 已買妹司丁回來 用滾水沖了 一次飲了 腹痛頓止 但於飲妹司丁之時我以爲是湊巧 止了痛之後 總知道是妹司丁 於是連服了六天 食物知味 眠而無夢 腹中團結之物 似乎活動起來 如此再買妹司丁連服之 前後合計已有一個月之久 腹中團結之物 已不知從何去了 周身骨節無痛 完了而日 有之會有之氣 于妹司丁之神 非獨能治病症 如不受孕者服之亦得懷姙 以致今日常服妹司丁之婦女 於地球上實在不少 今已見轄藥舖 接收各地的人 服過妹司丁 已得其效者 寄來的感謝書堆積如山 今中國各處的藥舖 無不代售的 其總售處就是 大連山縣通一丁目 順和公司大慶支號

妹司丁藥價 六天分 金壹圓 十三天分 金貳圓 二十天分 金參圓

重症用特製 十天分 金參圓 二十天分 金五圓五拾錢 一個月分 金八圓

經理所

奉天四平街 大德生大藥房　鐵嶺銀樓西 平記大藥房　營口永世街 興亞大藥房
奉天鐘樓南 中西大藥房　長春北門外 中西大藥房　營口西大廟 義興成全記
奉天鼓樓南 歐美大藥房　長春北門裡 興亞大藥房　吉林糧米行 五洲大藥房
奉天鼓樓南 永年大藥房　遼陽什字街 天錳成　瓦房店新市街 德昌大藥房
奉天鐘樓南 歐美大藥房　營口二道街 中西大藥房　大連市監部通 華泰大藥房
安東中富街 東益堵　營口魚市口 五洲大藥房　大連市奧町 華西大藥房

▽其他各埠大藥房均有代售△

德國新到

美興賓

補腎扶陽

買一盒 送一盒

贈送期展三十天

由陰歷十一月初一日起（千載一時良機）至陰歷十二月初一日止（逾期决不再贈）

緊要聲明

逕啓者本行創設以來營業異常發達近有無恥之徒假冒美興賓藥品市面銷售魚目混珠希圖漁利查藥品關係生命甚鉅且與本行名譽有關故特鄭重聲名本行美興賓聖藥業蒙官廳化驗發給證書特許行銷醫官化驗商界證明購美興賓者注意眞樣爲要

美興賓眞樣

緊要聲明

逕啓者本行美興賓大贈送五萬盒今屆贈送足額之期擬逾期不便再贈深蒙各界來函邀求緩期贈送等云本行爲應酬賜顧諸君雅意起見故特展期贈送卅天過期決不再贈注意至要

主治說明

○腎虧腰痛 ○陽萎不舉 ○夢遺滑精 ○房事早洩 ○幼年早婚 ○房勞過度 ○精神倦怠 ○記憶健忘 ○四肢無力
○動作氣喘 ○腎子寒涼 ○精液缺乏 ○精冷精清 ○嗣續艱難 ○老年精衰 ○年久白濁 ○按法服用 ○均有特效

定價現洋
大盒五十片二元
小盒二十片一元
大盒半打十元
小盒半打五元

東三省總經理處 奉天小西城門北電車道路東 嚴華藥行

東三省官銀號廣告

本銀號資本總額奉大洋貳千萬圓東省重要地點及京津申魯各地均設有分號及通滙機關專辦滙兌押滙抵押放欵貼現放欵保證放欵以及收受定期活期各種存欵并設有倉庫以備堆存押欵貨物利息滙水無不允辦事手續異常敏捷凡蒙惠顧無任歡迎

茲將總分號營業要目列載於後

●甲匯兌 本大洋匯兌劵免費通匯地點 奉天、東豐、通遼、通化、興京、綏中、柳河、寬甸、洮南、彰武、新立屯、新民、法庫、興城、蓋平、遼源、公主嶺、山城鎮、開原、范家屯、北鎮、盤山、本溪、台安、鳳城、錦西、西豐、海城、臨江、輝南、岫岩、遼陽、黑山、錦縣、義縣、莊河、八面城、安東、鐵嶺、營口、四平街、鄭家屯、桓仁、昌圖、遼中、復縣、撫順、吉林、長春、延吉、哈爾濱道裡、哈爾濱道外、寧安、下九台、黑龍江、安達站、綏化、開通、雙山、一面坡、呼蘭、開原城裡、雙城、昌黎縣、留守營 上列地點如係票匯概免收費至於電匯手續不同匯水電費臨時商定 免費匯欵兼收公濟平市錢號銅元票如交他行發行之匯兌劵每百元加收匯水一元

本哈爾濱現大洋劵並得在上列各處匯兌京津申銀洋欵項其匯水行市臨時商定

●乙押匯 辦理押匯各地點 奉天、營口、開原驛、錦縣、安東、鐵嶺、四平街、海城、遼陽、新民、遼源、通遼、公主嶺、范家屯、大連、吉林、下九台、長春、哈爾濱道裡、哈爾濱道外、黑河、黑龍江、海拉爾、安達站、綏化、呼蘭

●丙各種放欵 總分各號均可商作放欵

●丁各種存欵 收受定存活存各地點 奉天、營口、開原驛、公主嶺、四平街、鐵嶺、新民、海城、遼源、遼陽、通遼、錦縣、安東、范家屯、吉林、長春、延吉、哈爾濱道裡、哈爾濱道外、黑河、黑龍江、海拉爾、安達站、綏化

●戊倉庫 設有倉庫各地點 奉天、營口、公主嶺、海城、長春、哈爾濱